

Lokalny Program Rewitalizacji dla Gminy Kamień Krajeński



Styczeń, 2019 r.

Zamawiający:

Urząd Miejski w Kamieniu Krajeńskim
Plac Odrodzenia 3
89-430 Kamień Krajeński

Wykonawca:

Green Key Joanna Masiota-Tomaszewska
ul. Nowy Świat 10a/15
60 - 583 Poznań
www.greenkey.pl

Lokalny Program Rewitalizacji dla Gminy Kamień Krajeński

Kierownik projektu:

mgr Joanna Masiota - Tomaszewska

Autorzy opracowania:

mgr Kamil Nabagło
mgr Andrzej Karkowski

Styczeń, 2019 r.



SPIS TREŚCI

I.	Wstęp	6
1.1.	Podstawy prawne	6
1.2.	Metoda opracowywania Programu Rewitalizacji dla Gminy Kamień Krajeński	7
II.	Uproszczona diagnoza Gminy Kamień Krajeński z wnioskami	13
2.1.	Położenie geograficzne i podział administracyjny	13
2.2.	Aspekty społeczne	14
2.3.	Aspekty gospodarcze	16
2.4.	Podstawowe dane o stanie i potencjale środowiska przyrodniczego i kulturowego	16
2.5.	Uwarunkowania i bariery przestrzenno-funkcjonalne oraz techniczne Gminy Kamień Krajeński	18
2.6.	Wnioski	20
III.	Obszar zdegradowany Gminy	22
3.1.	Delimitacja obszaru zdegradowanego dla obszaru wiejskiego – metodologia oraz skala problemów	22
3.1.1.	Samowystarczalność ekonomiczna ludności i gospodarstw domowych	23
3.1.1.1.	Wskaźnik – Udział osób w gospodarstwach domowych korzystających ze środowiskowej pomocy społecznej w ludności ogółem na danym obszarze	23
3.1.1.2.	Wskaźnik – Udział dzieci do lat 17, na które rodzice otrzymują zasiłek rodzinny w ogólnej liczbie dzieci w tym wieku na danym obszarze	24
3.1.2.	Wychowanie i edukacja przedszkolna dzieci w wieku 3-5 lat	25
3.1.2.1.	Wskaźnik – Odsetek dzieci zamieszkujących dany obszar w wieku 3-5 lat, objętych wychowaniem przedszkolnym	25
3.1.3.	Klimat aktywności gospodarczej	26
3.1.3.1.	Wskaźnik liczby zarejestrowanych podmiotów gospodarczych osób fizycznych na 100 mieszkańców w wieku produkcyjnym na danym obszarze	26
3.1.4.	Stan techniczny urządzeń infrastruktury społecznej	27
3.1.4.1.	Budynek byłej szkoły podstawowej w sołectwie Orzełek	28
3.1.4.2.	Budynek szkoły w sołectwie Płocicz	29
3.1.4.3.	Wskaźnik – Liczba budynków i przestrzeni, których stan konstrukcji lub zagospodarowanie uniemożliwia ich wykorzystanie dla celów rozwoju społecznego na 100 ha danego obszaru	31
3.1.5.	Wyznaczenie obszaru zdegradowanego na obszarze wiejskim Gminy	31
3.2.	Delimitacja obszaru zdegradowanego dla miasta Kamień Krajeński – metodologia oraz skala problemów	34
3.2.1.	Samowystarczalność ekonomiczna ludności i gospodarstw domowych	35
3.2.1.1.	Wskaźnik – Udział osób w gospodarstwach domowych korzystających ze środowiskowej pomocy społecznej w ludności ogółem na danym obszarze	35
3.2.2.	Zaawansowanie procesu starzenia się ludności	36
3.2.2.1.	Wskaźnik – Udział ludności w wieku poprodukcyjnym w ludności ogółem na danym obszarze	37
3.2.3.	Wychowanie i edukacja przedszkolna dzieci w wieku 3-5 lat	37
3.2.3.1.	Wskaźnik – Odsetek dzieci zamieszkujących dany obszar w wieku 3-5 lat, objętych wychowaniem przedszkolnym	37
3.2.4.	Stan techniczny urządzeń infrastruktury społecznej	38
3.2.4.1.	Budynek przy ulicy Sępoleńskiej 6 na obszarze JS2	39
3.2.4.2.	Wskaźnik – Liczba budynków i przestrzeni, których stan konstrukcji lub zagospodarowanie uniemożliwia ich wykorzystanie dla celów rozwoju społecznego na 100 ha danego obszaru	40
3.2.5.	Wyznaczenie obszaru zdegradowanego dla miasta Kamień Krajeński	41
IV.	Obszar rewitalizacji Gminy	44
4.1.	Wyznaczenie obszaru rewitalizacji dla obszaru wiejskiego Gminy	44
4.2.	Wyznaczenie obszaru rewitalizacji dla miasta Kamień Krajeński	46
4.3.	Podsumowanie	47

V.	Szczegółowa diagnoza obszaru rewitalizacji.....	50
5.1.	Podobszar rewitalizacji Orzełek	50
5.2.	Podobszar rewitalizacji Obkas	53
5.2.	Podobszar rewitalizacji Kamień Krajeński	55
VI.	Wizja stanu obszaru rewitalizacji po przeprowadzeniu rewitalizacji	59
VII.	Cele rewitalizacji oraz odpowiadające im kierunki działań służące eliminacji lub ograniczeniu negatywnych zjawisk	62
7.1.	Cel, kierunki działań oraz przedsięwzięcia rewitalizacyjne	62
7.2.	Wskaźniki realizacji celu	63
VIII.	Lista planowanych projektów/przedsięwzięć rewitalizacyjnych	65
8.1.	Główne (podstawowe) projekty/przedsięwzięcia rewitalizacyjne	65
8.2.	Uzupełniające (pozostałe) przedsięwzięcia rewitalizacyjne	74
IX.	Opis powiązań PR z dokumentami strategicznymi i planistycznymi	75
9.1.	Opis powiązań lokalnego programu rewitalizacji z dokumentami na szczeblu ponadlokalnym.....	75
9.1.1.	Strategia rozwoju województwa kujawsko-pomorskiego do roku 2020 Plan modernizacji 2020+	75
9.1.2.	Strategia Obszaru Rozwoju Społeczno – Gospodarczego Powiatu Sępoleńskiego	75
9.2.	Opis powiązań lokalnego programu rewitalizacji z dokumentami na szczeblu lokalnym.....	76
9.2.1.	Strategia Rozwoju Lokalnego Kierowanego przez Społeczność na lata 2016 – 2023	76
9.2.2.	Strategia rozwoju Gminy Kamień Krajeński	77
X.	Mechanizmy zapewnienia komplementarności między poszczególnymi projektami/przedsięwzięciami rewitalizacyjnymi oraz pomiędzy działaniami różnych podmiotów i funduszy na obszarze objętym PR	77
10.1.	Komplementarność przestrzenna	78
10.2.	Komplementarność problemowa	79
10.3.	Komplementarność proceduralno-instytucjonalna	81
10.4.	Komplementarność źródeł finansowania	81
10.5.	Komplementarność międzyokresowa	81
XI.	Mechanizmy włączenia mieszkańców, przedsiębiorców oraz innych podmiotów i grup aktywnych na terenie gminy w proces rewitalizacji.....	84
XII.	Szacunkowe ramy finansowe w odniesieniu do głównych i uzupełniających projektów/przedsięwzięć rewitalizacyjnych	88
XIII.	System zarządzania realizacją programu rewitalizacji	92
XIV.	System monitoringu i oceny skuteczności działań oraz system wprowadzania modyfikacji w reakcji na zmiany w otoczeniu PR.....	93
XV.	Strategiczna ocena oddziaływania na środowisko	95
SPIS TABEL	96
SPIS RYCIN	96
WYBRANA LITERATURA	97

WYKAZ SKRÓTÓW

DCISiEE – Diecezjalne Centrum Integracji Społecznej i Edukacji Ekologicznej w Orzełku

DPS – Dom Pomocy Społecznej

MGOK – Miejsko – Gminny Ośrodek Kultury

MGOPS – Miejsko – Gminny Ośrodek Pomocy Społecznej

MGZUO – Miejsko – Gminny Zespół Usług Oświatowych

GUS – Główny Urząd Statystyczny

PGR – Państwowe Gospodarstwo Rolne

RPO WK-P – Regionalny Program Operacyjny Województwa Kujawsko-Pomorskiego na lata 2014-2020

SOOnŚ – Strategiczna Ocena Oddziaływania na Środowisko

SORS-G PS – Strategia Obszaru Rozwoju Społeczno – Gospodarczego Powiatu Sępoleńskiego

PR lub **LPR** – Program Rewitalizacji lub Lokalny Program Rewitalizacji

ZPPR – „Zasady programowania przedsięwzięć rewitalizacyjnych...”

UE – Unia Europejska

UM WK-P – Urząd Marszałkowski Województwa Kujawsko-Pomorskiego

I. Wstęp

1.1. Podstawy prawne

Ustawa z dnia 9 października 2015 r. o rewitalizacji (Dz. U. 2018 poz. 1398), określiła zasady oraz tryb przygotowania, prowadzenia i oceny rewitalizacji. Samorządy otrzymały podstawę prawną do podjęcia kompleksowych działań służących rewitalizacji obszarów zdegradowanych.

Rewitalizacja stanowi proces wyprowadzania ze stanu kryzysowego obszarów zdegradowanych, prowadzony w sposób kompleksowy, poprzez zintegrowane działania na rzecz lokalnej społeczności, przestrzeni i gospodarki, skoncentrowane terytorialnie, prowadzone przez interesariuszy rewitalizacji na podstawie gminnego programu rewitalizacji.

Zgodnie z art. 52 ustawy o rewitalizacji do dnia 31 grudnia 2023 r. dopuszcza się realizację przedsięwzięć wynikających z programu zawierającego działania służące wyprowadzeniu obszaru zdegradowanego ze stanu kryzysowego, przyjmowanego uchwałą rady gminy, bez uchwalania gminnego programu rewitalizacji. W takim przypadku wyznaczenie w drodze uchwały obszaru zdegradowanego i obszaru rewitalizacji, specjalnej strefy rewitalizacji, a także uchwalenie miejscowego planu rewitalizacji nie jest konieczne.

Prowadzenie rewitalizacji bez korzystania z rozwiązań ustawowych (bez uchwalania Gminnego Programu Rewitalizacji) nie jest jednak przeszkodą do aplikowania o środki pochodzące z budżetu Unii Europejskiej. W przypadku, w którym gmina chce się ubiegać o otrzymanie środków unijnych na projekty rewitalizacyjne musi opracować program rewitalizacji zgodny z wymaganiami wynikającymi z Wytycznych w zakresie rewitalizacji w programach operacyjnych na lata 2014-2020 (co do zasady – w aspekcie merytorycznym są to wymogi tożsame do ustawowych, jednak uproszczone są kwestie proceduralne) oraz z wymaganiami i wytycznymi, które zostały przyjęte przez Instytucję Zarządzającą RPO. Wszelkie prace związane z przygotowaniem i wdrożeniem **Lokalnego Programu Rewitalizacji dla Gminy Kamień Krajeński** są więc zgodne z „Zasadami programowania przedsięwzięć rewitalizacyjnych w celu ubiegania się o środki finansowe w ramach Regionalnego Programu Operacyjnego Województwa Kujawsko – Pomorskiego na lata 2014 – 2020”.

Przygotowanie, koordynowanie i tworzenie warunków do prowadzenia rewitalizacji, a także jej prowadzenie w zakresie właściwości gminy, stanowią jej zadania własne wobec czego Gmina Kamień Krajeński przystąpiła do opracowania **Lokalnego Programu Rewitalizacji dla Gminy Kamień Krajeński**. W celu opracowania diagnozy służącej wskazaniu obszarów najbardziej narażonych na oddziaływanie negatywnych zjawisk społecznych na terenie Gminy Kamień Krajeński Burmistrz Kamienia Krajeńskiego przeprowadził analizy, w których wykorzystano obiektywne i weryfikowalne mierniki oraz metody badawcze dostosowane do lokalnych uwarunkowań. Podsumowaniem tych prac była „Diagnoza na potrzeby wyznaczenia obszaru zdegradowanego i obszaru rewitalizacji na terenie Gminy Kamień Krajeński”, a także konsultacje społecznego tak wyznaczonego obszaru w dniach 4-11 maja 2018 r.

Obszar obejmujący całość lub część obszaru zdegradowanego, cechujący się szczególną koncentracją negatywnych zjawisk, na którym z uwagi na istotne znaczenie dla

rozwoju lokalnego gmina zamierza prowadzić rewitalizację, wyznacza się jako obszar rewitalizacji.

Obszar rewitalizacji nie może być większy niż 20% powierzchni gminy oraz zamieszkały przez więcej niż 30% liczby mieszkańców gminy.

Lokalny Program Rewitalizacji dla Gminy Kamień Krajeński został przygotowany w ścisłym nawiązaniu do „Zasad programowania przedsięwzięć rewitalizacyjnych w celu ubiegania się o środki finansowe w ramach Regionalnego Programu Operacyjnego Województwa Kujawsko-Pomorskiego na lata 2014-2020”. W zakresie rewitalizacji stanowi zestaw informacji i reguł na potrzeby opracowywania programów rewitalizacji, mających wesprzeć gminy województwa kujawsko-pomorskiego w przygotowaniu wysokiej jakości programów rewitalizacji. Mają one prowadzić do faktycznej odnowy społecznej i przestrzennej obszarów problemowych, w sytuacji, gdy jednym ze źródeł finansowania jest Regionalny Program Operacyjny Województwa Kujawsko – Pomorskiego na lata 2014-2020.

1.2. Metoda opracowywania Programu Rewitalizacji dla Gminy Kamień Krajeński

W gminach miejsko-wiejskich, przyjmując zasadę prowadzenia rewitalizacji zarówno w mieście, jak i na obszarach wiejskich, analizą wewnątrzgminną objęto zarówno obszar miejski jak i wiejski. Mając na uwadze, że liczba mieszkańców miasta Kamień Krajeński przekracza 30% ludności Gminy, zgodnie z „Zasadami programowania...” delimitacja obszaru zdegradowanego oraz obszaru rewitalizacji została przeprowadzona według metody mieszanej, tj. osobno dla miasta i osobno dla obszaru wiejskiego.

Gmina Kamień Krajeński zamierza prowadzić proces rewitalizacji zarówno w mieście jak i na obszarach wiejskich, wobec czego konieczne było przeprowadzenie analiz służących wyznaczeniu obszaru zdegradowanego i obszaru rewitalizacji dwutorowo.

W przypadku części wiejskiej gminy miejsko-wiejskiej, identyfikację występowania stanu kryzysowego należało przeprowadzić w podziale na miejscowości lub sołectwa. Wybór pozostawia się pociotowi sporządzającemu diagnozę w zależności od uznania, który podział uznaje za bardziej właściwy. Mając na uwadze szeroko partycypacyjny charakter PR, zdecydowano się przeprowadzić diagnozę w podziale na sołectwa. W części wiejskiej Gminy Kamień Krajeński znajduje się 13 sołectw, których zasięg przestrzenny został zaprezentowany na **Rycinie 1** i dla których przeprowadzono analizy służące wyznaczeniu obszaru zdegradowanego i obszaru rewitalizacji.

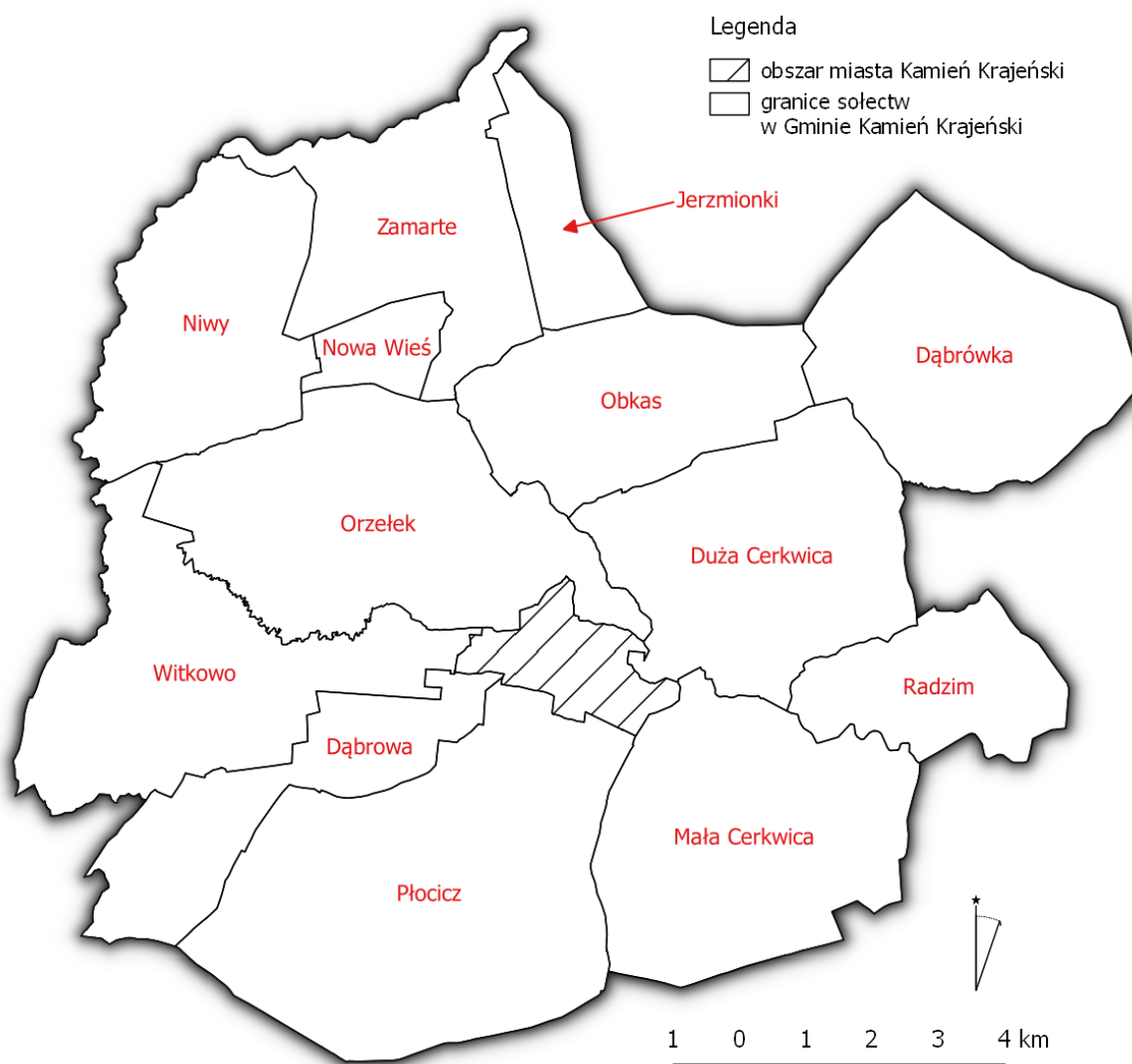

Ryc. 1. Podział Gminy Kamień Krajeński na sołectwa będące przedmiotem analizy służących wyznaczeniu obszaru zdegradowanego i obszaru rewitalizacji

Źródło: opracowanie własne

Dodatkowo w **Tabeli** przedstawiono udział mieszkańców danego sołectwa w ogólnej liczbie mieszkańców oraz udział powierzchni sołectw w ogólnej powierzchni Gminy Kamień Krajeński. Dodano również wiersz z danymi o mieście, które to objęto osobną analizą.

Tabela 1. Powierzchnia i ludność poszczególnych sołectw w Gminie Kamień Krajeński

Lp.	Sołectwo	Liczba mieszkańców ogółem	Udział (%) mieszkańców w ludności ogółem Gminy Kamień Krajeński	Powierzchnia (ha)	Udział (%) powierzchni w ogólnej powierzchni Gminy Kamień Krajeński
1	Dąbrowa	248	3,54	848	5,19
2	Dąbrówka	689	9,83	1 477	9,04
3	Duża Cerkwica	371	5,29	1 502	9,20

Lp.	Sołectwo	Liczba mieszkańców ogółem	Udział (%) mieszkańców w ludności ogółem Gminy Kamień Krajeński	Powierzchnia (ha)	Udział (%) powierzchni w ogólnej powierzchni Gminy Kamień Krajeński
4	Jerzmionki	119	1,70	441	2,70
5	Mała Cerkwica	404	5,76	1 632	9,99
6	Niwy	152	2,17	1 180	7,23
7	Nowa Wieś	59	0,84	225	1,38
8	Obkas	347	4,95	1 109	6,79
9	Orzełek	383	5,47	1 774	10,86
10	Płocicz	780	11,13	2 423	14,84
11	Radzim	260	3,71	684	4,19
12	Witkowo	226	3,22	1 524	9,33
13	Zamarte	597	8,52	1 147	7,02
14	Kamień Krajeński	2 373	33,86	365	2,24
łącznie Gmina Kamień Krajeński		7 008	100,00	16 331	100,00

Źródło: opracowanie własne, na podstawie danych UM i GUS, stan na 31.12.2017 r.

W przypadku miasta Kamień Krajeński proces delimitacji obszaru zdegradowanego i obszaru rewitalizacji, według „Zasad programowania...” należało przeprowadzić w podziale na jednostki strukturalne, których sposób wyznaczenia jest dowolny, ale spełniać musi kilka obligatoryjnych warunków.

Zdecydowano się na podział miasta na dwie jednostki strukturalne (**JS1** i **JS2**), których podstawą wyznaczenia były:

- czytelność i zwartość wyznaczanych jednostek rozumiana jako łatwość identyfikacji przestrzennej danej jednostki,
- możliwość pozyskania danych – dane służące identyfikacji problemów w danej jednostce pozyskiwane były od różnych podmiotów, wobec czego ustalono, iż możliwe jest ich zebranie do stopnia szczegółowości odpowiadającego ulicom¹.
- podobieństwa i powiązania danych przestrzeni w mieście.

Przy podziale miasta zagwarantowano, by żadna z jednostek nie koncentrowała więcej niż 30% mieszkańców Gminy. Zagadnienie dotyczące maksymalnej powierzchni wyznaczanych jednostek strukturalnych w przypadku miasta Kamień Krajeński również zostało zagwarantowane.

Zasięg przestrzenny wyznaczonych jednostek strukturalnych przedstawiono na **Rycinie 2**.

¹ jedyny wyjątek stanowiła ulica Leśna, która została podzielona w następujący sposób:

1. **JS2** – numery 9, 11 i 18 (od ulicy Sępoleńskiej do rzeki Kamionki)
2. **JS1** – pozostałe numery

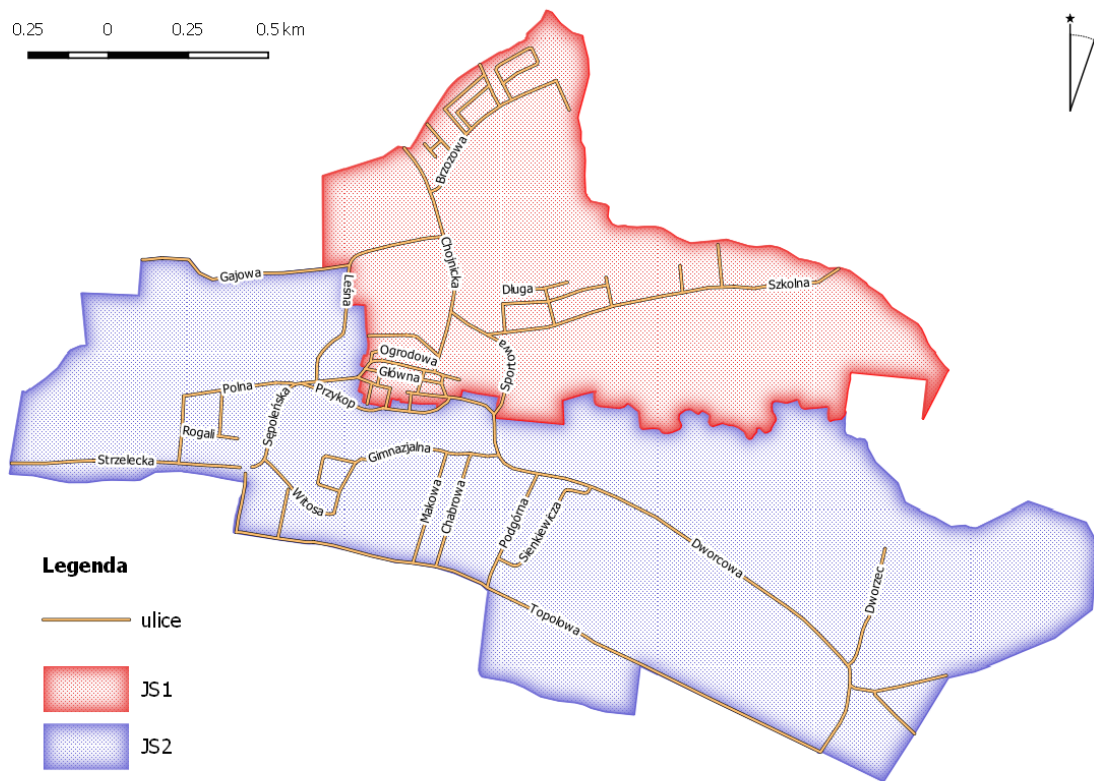

Ryc. 2. Podział miasta Kamień Krajeński na jednostki strukturalne

Źródło: opracowanie własne

Mając na uwadze, iż nie dla każdego odbiorcy przedstawienie wyznaczonych jednostek strukturalnych w formie graficznej jest wystarczająco czytelne, poniżej w **Tabeli 2** zestawiono wszystkie ulice w mieście przyporządkowując im odpowiednią jednostkę strukturalną. Zaprezentowano również podstawowe dane o wyznaczonych jednostkach strukturalnych.

Tabela 2. Podstawowe dane o wyznaczonych jednostkach strukturalnych w mieście Kamień Krajeński

Nazwa jednostki strukturalnej	Liczba mieszkańców	Udział (%) mieszkańców w ludności ogółem Gminy Kamień Krajeński	Powierzchnia (ha)	Udział (%) powierzchni w ogólnej powierzchni Gminy Kamień Krajeński	Ulice wchodzące w skład danej jednostki strukturalnej
JS1	1 156	16,495	127	0,78	ul. 14 Lutego 1942, ul. Adama Mickiewicza, ul. Brzozowa, ul. Chojnicka, ul. Cisowa, ul. Długa, ul. Główna, ul. Janusza Kusocińskiego, ul. Jesionowa, ul. Jeziorna, ul. Klonowa, ul. Krótka, ul. Kwiatowa, ul. Leśna ² , ul. Młyńska, ul. Modrzewiowa, ul. Ojca Maksymiliana Kolbego, Plac Odrodzenia, ul. Ogrodowa, ul. Poległych w Radzimiru, ul. Przesmyk, ul. Ratuszowa, ul. Rybacka, ul. Sielankowa, ul. Słoneczna, ul. Sosnowa, ul. Spokojna, ul. Sportowa, ul. Szkolna, Plac Szkolny, ul. Świerkowa, ul. Wąska, ul. Wojska Polskiego, ul. Wrzosowa, ul. Wspólna, ul. Zbożowa
JS2	1 217	17,365	238	1,46	ul. Chabrowa, ul. Dworcowa, ul. Dworzec, ul. Franciszka Rogali, ul. Gajowa, ul. Gimnazjalna, ul. Henryka Sienkiewicza, ul. Jana Matejki, ul. Jana Pawła II, ul. Leśna ³ , ul. Makowa, ul. Podgórna, ul. Polna, ul. Przemysłowa, ul. Przykop, ul. Rodziny Seydów, ul. Sępoleńska, ul. Stanisława Wyspiańskiego, ul. Stefana Wyszyńskiego, ul. Strzelecka, ul. Topolowa, ul. Wincentego Witosa, Rondo 650-lecia Kamienia Krajeńskiego
Ogółem	2 373	33,86	365	2,24	-

Źródło: opracowanie własne, na podstawie danych UM i GUS, stan na 31.12.2017 r.

² wszystkie numery poza numerami: 9, 11 i 18

³ numery 9, 11 i 18

Dla wyznaczonego obszaru rewitalizacji Burmistrz Kamienia Krajeńskiego sporządził Lokalny Program Rewitalizacji (LPR). Niniejszy dokument, zgodnie z założeniami ZPPR, zawiera minimalny zestaw elementów, tj.:

1. opis powiązań LPR z dokumentami strategicznymi i planistycznymi,
2. uproszczona diagnoza gminy z wnioskami,
3. obszar zdegradowany gminy,
4. obszar rewitalizacji gminy,
5. szczegółowa diagnoza obszaru rewitalizacji,
6. wizja stanu obszaru rewitalizacji po przeprowadzeniu rewitalizacji,
7. cele rewitalizacji oraz odpowiadające im kierunki działań służące eliminacji lub ograniczeniu negatywnych zjawisk,
8. lista planowanych projektów/przedsięwzięć rewitalizacyjnych,
9. mechanizmy zapewnienia komplementarności między poszczególnymi projektami/przedsięwzięciami rewitalizacyjnymi oraz pomiędzy działaniami różnych podmiotów i funduszy na obszarze objętym LPR,
10. mechanizmy włączenia mieszkańców, przedsiębiorców oraz innych podmiotów i grup aktywnych na terenie gminy w proces rewitalizacji,
11. szacunkowe ramy finansowe w odniesieniu do głównych i uzupełniających projektów/przedsięwzięć rewitalizacyjnych,
12. system zarządzania realizacją programu rewitalizacji,
13. system monitoringu i oceny skuteczności działań oraz system wprowadzania modyfikacji w reakcji na zmiany w otoczeniu LPR.

II. Uproszczona diagnoza Gminy Kamień Krajeński z wnioskami

Mając na uwadze zakres interwencji możliwej do zidentyfikowania i przeciwdziałania w ramach Lokalnego Programu Rewitalizacji dokonano syntetycznej diagnozy Gminy pod kątem występowania stanu kryzysowego biorąc pod uwagę następujące aspekty społeczno-gospodarcze:

- zaawansowanie procesu starzenia się ludności,
- samowystarczalność ekonomiczna ludności i gospodarstw domowych,
- wychowanie i edukacja przedszkolna dzieci w wieku 3-5 lat,
- klimat aktywności gospodarczej,
- sposób użytkowania terenów.

Za poziom odniesienia przyjęto analogiczną sytuację w powiecie i województwie kujawsko-pomorskim.

Wskazano również:

- istotne aspekty związane ze środowiskiem przyrodniczym i kulturowym,
- uwarunkowania i bariery przestrzenno-funkcjonalne oraz techniczne Gminy Kamień Krajeński.

2.1. Położenie geograficzne i podział administracyjny

Gmina Kamień Krajeński zajmuje powierzchnię 16 331 ha (163 km²)⁴ i na koniec roku 2017 zamieszkiwało ją 7 008 osób⁵. Położona jest północno-zachodniej części województwa kujawsko-pomorskiego, w powiecie sępoleńskim. Graniczy z następującymi gminami:

- od północy z gminami: Człuchów (gmina wiejska) i Chojnice (gmina wiejska),
- od zachodu z gminą Debrzno,
- od południa z gminą Sępólno Krajeńskie,
- od wschodu z gminą Kęsowo.

Sieć osadniczą tworzy 14 miejscowości. Miasto Kamień Krajeński ma zwarty charakter i zlokalizowane jest w centralnej części Gminy. Wsie pod względem zabudowy są natomiast bardzo zróżnicowane. W niektórych (Obkas, Niwy, Dąbrówka, Duża Cerkwica, Radzim i Zamarte) funkcjonowały w przeszłości państwowe gospodarstwa rolne, a osiedla je tworzące są w niektórych wsiach wyraźnie oddzielone od właściwej części. Najlepszym tego przykładem jest zabudowa miejscowości Obkas, której to części oddalone są od siebie o 2,8 km. Występuje także duża rozpiętość w liczebności poszczególnych wsi. Przykładowo Nowa Wieś zamieszkała jest przez 59 osób, natomiast – Płocicz – przez 780 osób⁶.

Na **Rycinie 3** przedstawiono położenie Gminy na tle województwa kujawsko-pomorskiego, powiatu sępoleńskiego oraz sąsiednich gmin.

⁴ GUS

⁵ dane UM w Kamieniu Krajeńskim (stan na koniec 2017 roku)

⁶ dane UM w Kamieniu Krajeńskim (stan na koniec 2017 roku)

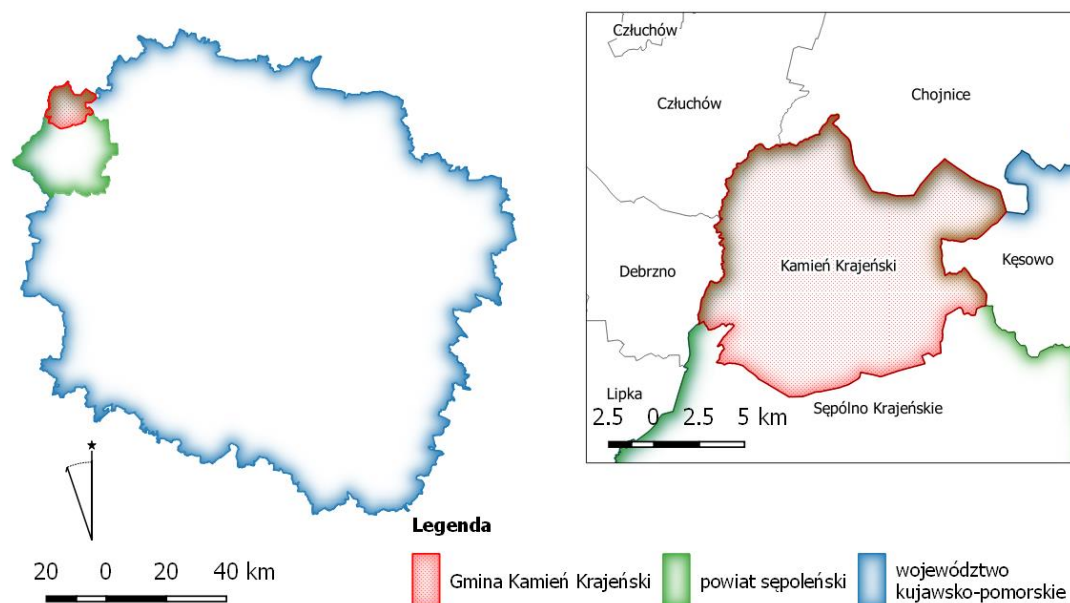

Ryc. 3. Położenie Gminy Kamień Krajeński na tle województwa, powiatu i sąsiednich gmin

Źródło: opracowanie własne

2.2. Aspekty społeczne

W skali Gminy, porównując dane GUS za rok 2017⁷ do powiatu sępoleńskiego i województwa kujawsko-pomorskiego (**Tabela 3**), nie odnotowuje się szczególnego nasilenia procesu starzenia się ludności. W odniesieniu tylko do miasta można mówić o niepokojących sygnałach, dlatego też problem ten będzie przedmiotem dalszej analizy w mieście. Tym bardziej, że grupa osób wieku poprodukcyjnym 10 lat wcześniej stanowiła w mieście zaledwie 12,3% ogółu mieszkańców⁸, a obecnie jest to 18%⁹.

Tabela 3. Udział ludności wg ekonomicznych grup wieku w % ludności ogółem dla wybranych skal odniesienia

Udział ludności wg ekonomicznych grup wieku w % ludności ogółem	Ekonomiczna grupa wieku	Skala odniesienia			
		miasto Kamień Krajeński*	Gmina Kamień Krajeński	powiat sępoleński	województwo kujawsko-pomorskie
	w wieku przedprodukcyjnym	19,4	20,6	19,6	18,1
	w wieku produkcyjnym	62,5	62,3	61,8	61,5
	w wieku poprodukcyjnym	18,0	17,1	18,6	20,4

Źródło: opracowanie własne na podstawie danych GUS za rok 2017

*suma udziałów ludności wg grup ekonomicznych nie daje 100,0% - tak zaprezentowane są dane GUS

⁷ dane za rok 2017

⁸ dane GUS za rok 2007

⁹ dane GUS są rozbieżne pomiędzy danymi uzyskanymi bezpośrednio od Urzędu Miejskiego w Kamieniu Krajeńskim

Samowystarczalność ekonomiczną ludności i gospodarstw domowych ujęto poprzez zasięg korzystania ze środowiskowej pomocy społecznej wyrażony w %. W odniesieniu do powiatu sępoleńskiego i województwa kujawsko-pomorskiego Gminę Kamień Krajeński cechuje wyższy zasięg korzystania ze środowiskowej pomocy społecznej, który wskazuje na występowanie stanu kryzysowego (**Rycina 4**), dlatego też problem ten zostanie poruszony w dalszej części programu.

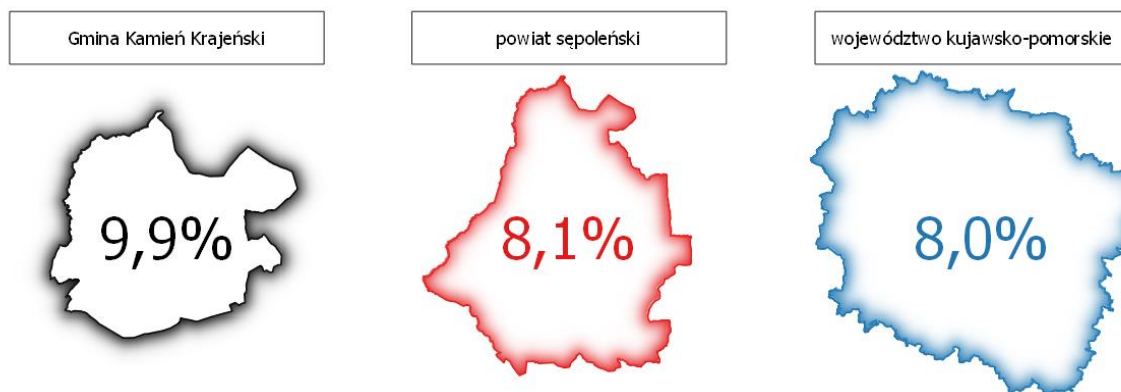

Ryc. 4. Zasięg korzystania ze środowiskowej pomocy społecznej dla wybranych skal odniesienia

Źródło: opracowanie własne na podstawie danych GUS za rok 2017

Kolejnym zagadnieniem, któremu przyjrano się w ujęciu ogólnogminnym jest wychowanie i edukacja przedszkolna dzieci w wieku 3-5 lat. Odniesiono ją do analogicznych skal odniesienia jak w przypadku poprzednich zagadnień, a jako wymiar oceny przyjęto wskaźnik „dzieci w wieku 3-5 lat przypadających na jedno miejsce w placówce wychowania przedszkolnego”. Wyniki zaprezentowano w formie graficznej (**Rycina 5**).



Ryc. 5. Dzieci w wieku 3-5 lat przypadające na jedno miejsce w placówce wychowania przedszkolnego dla wybranych skal odniesienia

Źródło: opracowanie własne na podstawie danych GUS za rok 2017

Analiza zebranych danych pozwala stwierdzić, iż dostępność miejsc dla dzieci w wieku 3-5 lat do placówek wychowania przedszkolnego jest w Gminie Kamień Krajeński na niższym poziomie niż w powiecie czy województwie. Zagadnienie to również zostanie poruszone w dalszej części Programu.

2.3. Aspekty gospodarcze

Wymiarem oceny sfery gospodarczej w Gminie Kamień Krajeński jest wskaźnik prezentowany przez GUS, tj. „podmioty wpisane do rejestru REGON na 10 tys. ludności”. Dane przeanalizowano w wymiarze gminnym porównując ją do powiatu sępoleńskiego i województwa kujawsko-pomorskiego. Za rok bazowy przyjęto 2007.

Porównując wskaźnik w okresie 10 lat zauważa się w Gminie Kamień Krajeński stagnację poziomu przedsiębiorczości mieszkańców, co związane być może albo ze spadkiem liczby podmiotów, albo spadkiem liczby mieszkańców. Powiat sępoleński charakteryzuje nawet regres. Jedynie dane dotyczące województwa prezentują tendencję wzrostową, która świadczy o poprawie klimatu gospodarczego. Ogólnie Gminę Kamień Krajeński charakteryzuje zatem niekorzystna sytuacja gospodarcza, dlatego też sfera ta będzie przedmiotem analizy w dalszej części opracowania.

Na **Rycinie 6** zestawiono zebrane dane.

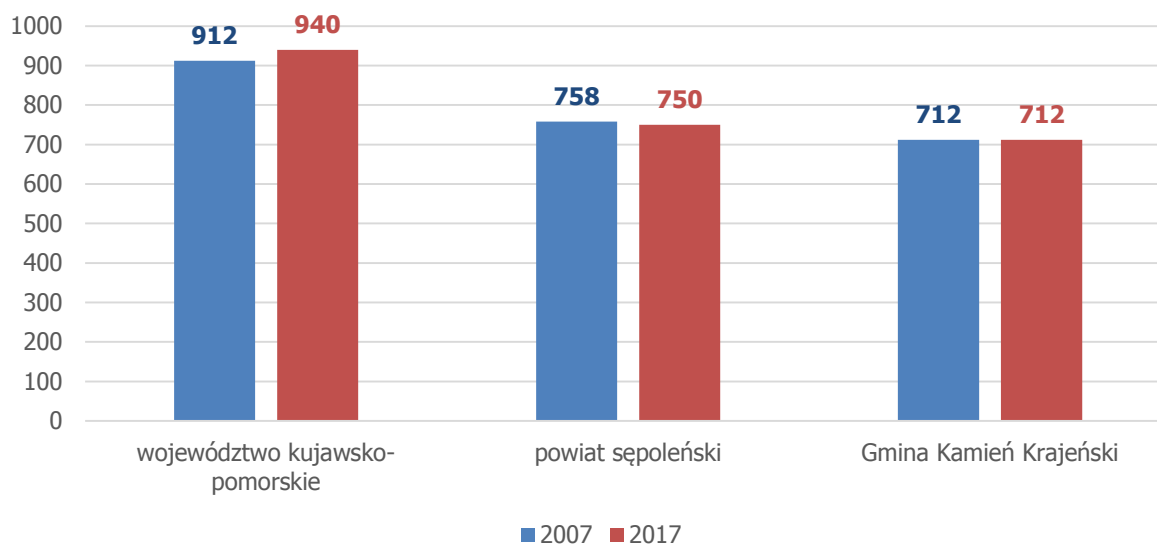

Ryc. 6. Podmioty wpisane do rejestru REGON na 10 tys. ludności w roku 2007 i 2017 dla wybranych skal odniesienia

Źródło: opracowanie własne na podstawie danych GUS za rok 2007 i 2017

2.4. Podstawowe dane o stanie i potencjale środowiska przyrodniczego i kulturowego

Pod względem wykorzystania powierzchni dominują użytki rolne (blisko 70% ogółu powierzchni), a więc Gmina ma charakter typowo rolniczy. Istotnymi elementami krajobrazu Gminy są jednak także lasy oraz jeziora: Niwskie, Zamarte, Mochel, Radzim, Zaręba, Mała Cerkwica, Brzuchowo i Tylniak. Stwarzają one duży potencjał turystyczny. Baza turystyczna jest w Gminie stopniowo rozwijana poprzez zagospodarowywanie terenów przyjeziornych np. nad Jeziorem Mochel, gdzie organizowane są imprezy kulturalne i sportowe Gminy.

Cały obszar wiejski Gminy znajduje się w granicach Krajeńskiego Parku Krajobrazowego, który oprócz dużych walorów przyrodniczych, posiada również walory kulturowe, np. pałac w Zamartem czy neogotycki dwór w Radzimi z 1867 r. W mieście

natomiast na uwagę zasługują zachowane mury miejskie z XIV w. czy kościół parafii pod wezwaniem św. Apostołów Piotra i Pawła z lat 1720-1726.

Z wymienionych w Ustawie o ochronie przyrody¹⁰ form ochrony przyrody, na obszarze Gminy znajdują się również użytki ekologiczne.

W **Tabeli 4** przedstawiono sposób wykorzystania powierzchni w Gminie Kamień Krajeński, a na **Rycinie 7** przedstawiono uwarunkowania środowiskowo-kulturowe Gminy.

Tabela 4. Kierunki wykorzystywania powierzchni w Gminie Kamień Krajeński

Kierunek wykorzystania powierzchni	Powierzchnia (ha)	% udział w ogóle powierzchni w Gminie
użytki rolne	11 331	69,38
grunty leśne oraz zadrzewione i zakrzewione	3 659	22,41
grunty pod wodami	376	2,30
grunty zabudowane i zurbanizowane	488	2,99
użytki ekologiczne	19	0,12
nieużytki	453	2,77
tereny różne	5	0,03
Powierzchnia Gminy ogółem	16 331	100,00

Źródło: opracowanie własne na podstawie danych GUS (stan na rok 2014)

¹⁰ Dz. U. 2018 poz. 142 ze zm.

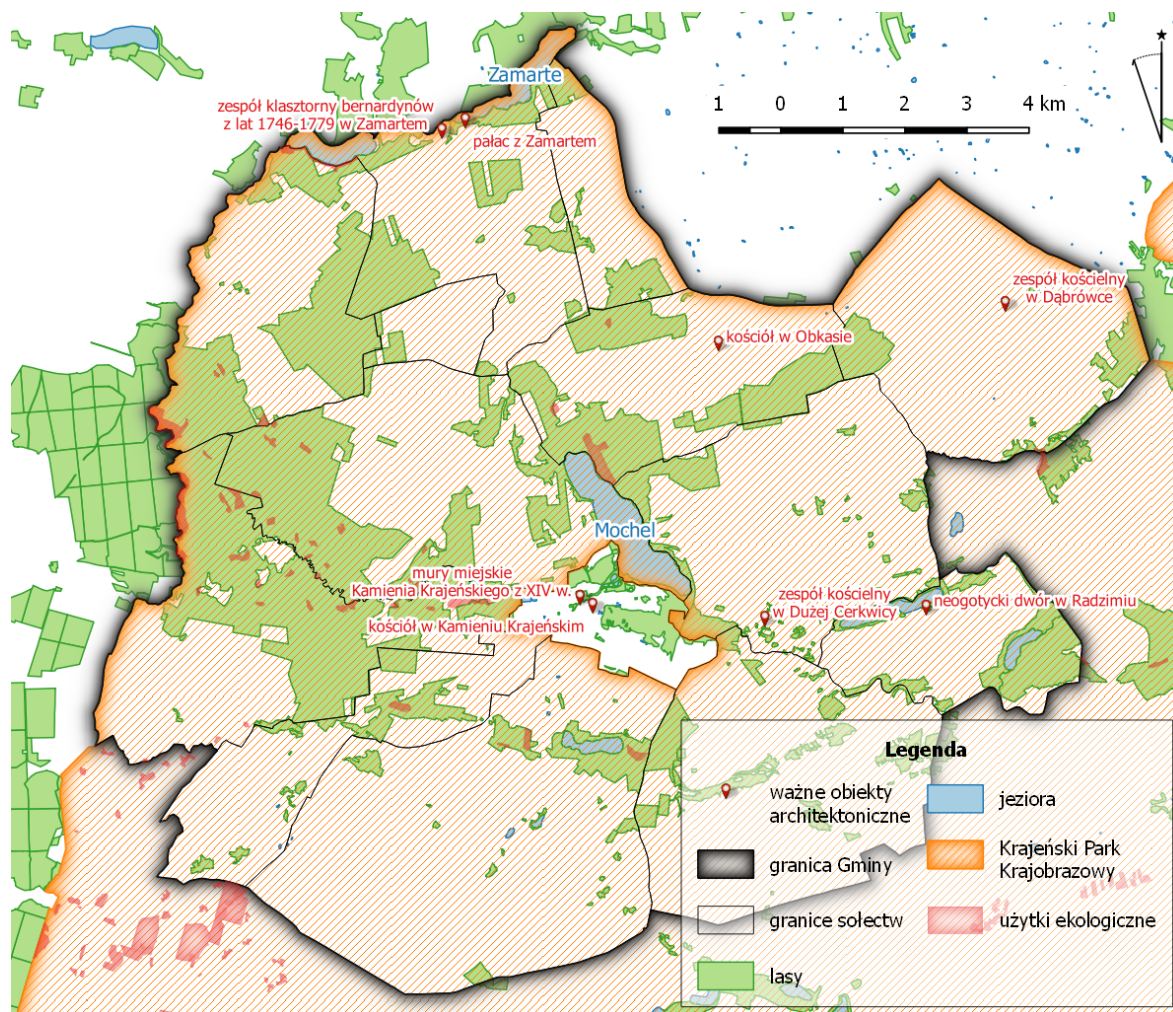

Ryc. 7. Uwarunkowania środowiskowo-kulturowe Gminy Kamień Krajeński

Źródło: opracowanie własne

2.5. Uwarunkowania i bariery przestrzenno-funkcjonalne oraz techniczne Gminy Kamień Krajeński

Przebiegająca przez obszar Gminy droga krajowa nr 25 zapewnia odpowiednią dostępność komunikacyjną. Rozbudowana sieć dróg gminnych cechuje się jednak złym lub bardzo złym stanem technicznym.

Przez obszar Gminy przebiega także linia kolejowa nr 281 relacji Oleśnica – Chojnice, ale w chwili obecnej nie obsługuje przewozów pasażerskich. To duża bariera dla mieszkańców Gminy, ponieważ w istotnym stopniu ogranicza dostęp do większych ośrodków miejskich:

- Chojnic – oddalonych o 22 km,
- Nakła nad Notecią – oddalonych o 55 km,
- Bydgoszczy – oddalonych o 70 km od Kamienia Krajeńskiego.

Na **Rycinie 8** przedstawiono główny układ drogowy w Gminie Kamień Krajeński.

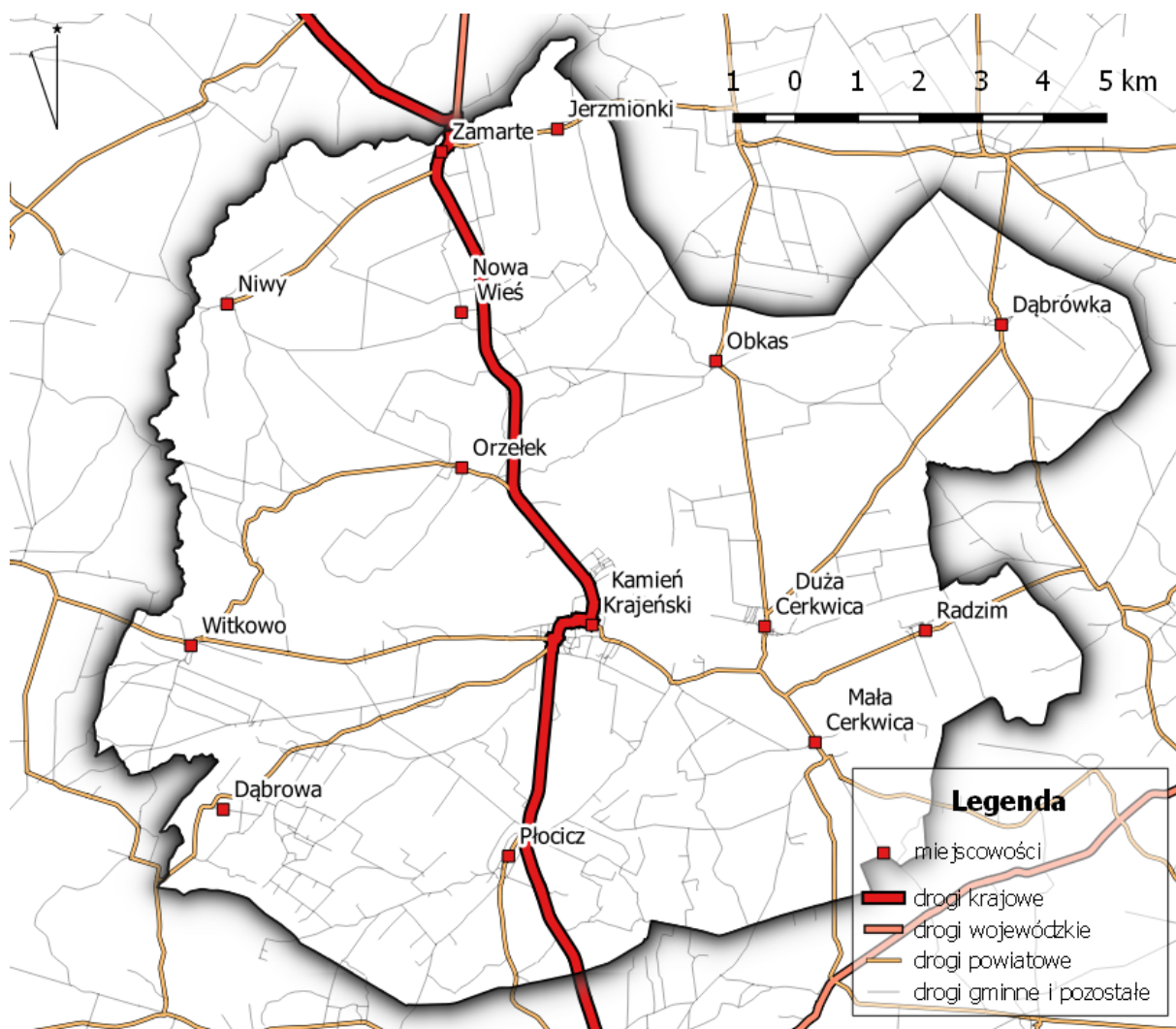

Ryc. 8. Układ drogowy Gminy Kamień Krajeński

Źródło: opracowanie własne

Obsługę instytucjonalną Gminy Kamień Krajeński zapewniają:

- Urząd Miejski w Kamieniu Krajeńskim,
- Miejsko – Gminny Zespół Usług Oświatowych w Kamieniu Krajeńskim,
- Zespół Szkolno-Przedszkolny Szkoły Podstawowej i Przedszkola Samorządowego w Kamieniu Krajeńskim,
- Szkoła Podstawowa w Dużej Cerkwicy,
- Szkoła Podstawowa w Zamartem,
- Miejsko – Gminny Ośrodek Kultury w Kamieniu Krajeńskim,
- Miejsko – Gminna Biblioteka Publiczna w Kamieniu Krajeńskim,
- Miejsko – Gminny Ośrodek Pomocy Społecznej w Kamieniu Krajeńskim,
- Samodzielna Publiczna Miejsko – Gminna Przychodnia w Kamieniu Krajeńskim,
- Zakład Gospodarki Komunalnej i Mieszkaniowej w Kamieniu Krajeńskim Sp. z o.o. w Kamieniu Krajeńskim.

Na terenie Gminy Kamień Krajeński działa 9 ochotniczych straży pożarnych. Ponadto w Gminie funkcjonują:

- Dom Pomocy Społecznej w Kamieniu Krajeńskim (jednostka powiatowa),

- Placówka Opiekuńczo-Wychowawcza w Małej Cerkwicy (jednostka powiatowa),
- Dom Pomocy Społecznej dla Dzieci i Młodzieży w Kamieniu Krajeńskim (prowadzona przez Zgromadzenie Sióstr Świętej Elżbiety).

Budynki i przestrzenie pełniące funkcje społeczne charakteryzuje często zły stan techniczny. Przykładowo, budynek po byłej szkole podstawowej w Orzełku w chwili obecnej nie jest wcale wykorzystywany. Poszczególne bariery zostaną opisane w dalszej części Programu.

2.6. Wnioski

Zaawansowanie procesu starzenia się ludności w Gminie Kamień Krajeński dotyczy w szczególności części miejskiej Gminy. Relacje pomiędzy poszczególnymi grupami ekonomicznymi stają się coraz bardziej istotne z uwagi na zmniejszającą się liczbę ludności w wieku produkcyjnym oraz zmniejszającą się liczbę urodzeń. Należy nadmienić, że społeczeństwo polskie cieszy się coraz dłuższym życiem. Wypadkowa tych zjawisk sprawia, że w najbliższych latach niezwykle istotnymi wyzwaniami staną się:

- zachowanie zdrowia i sprawności osób starszych,
- potrzeba stworzenia warunków aktywności pozazawodowej osób starszych

w szczególności na obszarach miejskich.

Jeśli chodzi o zagadnienie samowystarczalności ekonomicznej mieszkańców, w **Rozdziale 2.2.** ujawniono występowanie stanu kryzysowego. Niska samowystarczalność ekonomiczna jest istotnym problemem w Gminie Kamień Krajeński.

Mając na uwadze sprawy związane z szeroko rozumianą oświatą należy odnotować zbyt małą liczbę miejsc przedszkolnych w wybranych rejonach Gminy.

Sferę gospodarczą, którą na potrzebę uproszczonej diagnozy zbadano wskaźnikiem prezentowanym przez GUS również charakteryzuje występowanie stanu kryzysowego.

Gmina Kamień Krajeński jest atrakcyjnym miejscem na wypoczynek. Położona w granicach Krajeńskiego Parku Krajobrazowego oprócz walorów krajobrazowych posiada także istotny potencjał kulturowy. Istnieje jednak wiele barier, które uniemożliwiają zrównoważony rozwój Gminy – począwszy od społecznych po infrastrukturalne takich jak np. niedoinwestowanie czy postępująca degradacja budynków i przestrzeni pełniących lub mogących pełnić funkcje społeczne.

Poniżej, w **Tabeli 5**, zestawiono syntetycznie najważniejsze zdiagnozowane w uproszczonej problematyce, które były podstawą identyfikacji stanu kryzysowego w Gminie. Wstępnie określono również przyczyny zaobserwowanych negatywnych zjawisk. Wiedza ta została poszerzona na etapie wyznaczania obszaru zdegradowanego i obszaru rewitalizacji w Gminie Kamień Krajeński i ma swoje odzwierciedlenie w szczegółowej diagnozie obszaru rewitalizacji, tak aby móc reagować na przyczyny, a nie tylko na objawy kryzysu.

Tabela 5. Zdiagnozowane na terenie Gminy Kamień Krajeński problemy społeczno-gospodarcze wraz z wstępnym określeniem przyczyn

Lp.	Zjawisko / problem	Obszar problemowy	Możliwe przyczyny
1.	zaawansowanie procesu starzenia się ludności	Miasto Kamień Krajeński	<ul style="list-style-type: none"> – malejąca liczba urodzeń, – odpływ osób w wieku przedprodukcyjnym i produkcyjnym do innych gmin, miast, – wzrost długości życia osób w wieku poprodukcyjnym
2.	niska samowystarczalność ekonomiczna ludności i gospodarstw domowych	Gmina Kamień Krajeński	<ul style="list-style-type: none"> – bezrobocie, – długotrwała lub ciężka choroba – traktowanie świadczeń pomocy społecznej jako źródła dochodu, – bezradność w sprawach opiekuńczo-wychowawczych, – inne
3.	wychowanie i edukacja przedszkolna dzieci w wieku 3-5 lat na niskim poziomie	Gmina Kamień Krajeński	<ul style="list-style-type: none"> – możliwość zapewnienia opieki dzieci w domu (inne formy opieki np. nianie, rodziny wielopokoleniowe) – niskie dochody osiągane przez gospodarstwa domowe
4.	klimat aktywności gospodarczej	Gmina Kamień Krajeński	<ul style="list-style-type: none"> – problemy z finansowaniem startu, i poszerzania działalności przez inwestycje, – bariery prawne (np. zmienność i niepewność prawa), – bariery wynikające ze stosunków pracy i rynku pracy (np. brak elastyczności w zatrudnianiu i zwalnianiu pracowników, zbyt wysokie i łatwe do otrzymania zasiłki dla bezrobotnych, trudne do spełniania standardy bezpieczeństwa i higieny pracy), – bariery w wykorzystywaniu funduszy strukturalnych
5.	sposób użytkowania terenów / bariery przestrzenne	Gmina Kamień Krajeński	<ul style="list-style-type: none"> – niedoinwestowanie, – postępująca degradacja

Źródło: opracowanie własne

III. Obszar zdegradowany Gminy

Delimitacja obszaru zdegradowanego w Gminie Kamień Krajeński została przeprowadzona osobno dla obszaru wiejskiego i osobno dla miasta. W obu przypadkach posłużono się metodą wskaźnikową.

3.1. Delimitacja obszaru zdegradowanego dla obszaru wiejskiego – metodologia oraz skala problemów

Mnogość dróg służących delimitacji obszaru zdegradowanego na obszarach wiejskich zgodnie z „Zasadami programowania...”, niosła za sobą konieczność prostego przedstawienia jednej z nich, dzięki której możliwe było wyznaczenie obszaru zdegradowanego.

Zgodnie z wytycznymi proces delimitacji przeprowadzono na poziomie poszczególnych sołectw Gminy Kamień Krajeński. Na tym poziomie postanowiono przeprowadzić diagnozę, mającą na celu identyfikację występowania stanu kryzysowego, w zgodzie ze wskaźnikami zaproponowanymi przez Urząd Marszałkowski Województwa Kujawsko-Pomorskiego. Dla poszczególnych podobszarów Gminy dobrano zestawy wskaźników, aby przeprowadzić subiektywną ocenę. Dla poszczególnych miejscowości można bowiem posłużyć się takimi samymi lub różnymi kryteriami (wyborem wskaźników).

Poniżej przedstawiono poszczególne sołectwa wraz z przypisanymi wskaźnikami wykorzystanymi do zbadania poziomu skumulowania problemów. Wszystkie dane statystyczne zawarte w zamieszczonych analizach niezbędnych do wyznaczenia obszaru zdegradowanego oraz rewitalizacji dotyczą stanu na 31.12.2017 r.

Tabela 6. Sołectwa oraz indywidualnie dopasowane wskaźniki wykorzystane do procesu delimitacji

Sołectwo	Wyszczególnienie				
	SFERA SPOŁECZNA			SFERA GOSPODARCZA	SFERA TECHNICZNA
	Udział osób w gospodarstwach domowych korzystających ze środowiskowej pomocy społecznej w ludności ogółem na danym obszarze	Udział dzieci do lat 17, na które rodzice otrzymują zasiłek rodzinny w ogólnej liczbie dzieci w tym wieku na danym obszarze	Odsetek dzieci zamieszkujących dany obszar w wieku 3-5 lat, objętych wychowaniem przedszkolnym	Wskaźnik liczby zarejestrowanych podmiotów gospodarczych osób fizycznych na 100 mieszkańców w wieku produkcyjnym na danym obszarze	Liczba budynków i przestrzeni, których stan konstrukcji lub zagospodarowanie uniemożliwia ich wykorzystanie dla celów rozwoju społecznego na 100 ha danego obszaru
Dąbrowa					
Dąbrówka					
Duża Cerkwica					
Jerzmionki					
Mała Cerkwica					
Nowa Wieś					
Niwy					
Obkas					

Orzełek					
Płocicz					
Radzim					
Witkowo					
Zamarte					

Źródło: opracowanie własne

Dla wybranych negatywnych zjawisk zdiagnozowanych na etapie uproszczonej diagnozy określono średnią wartość dla Gminy Kamień Krajeński i za znajdujące się w stanie kryzysowym sołectwa uznawano te, w których wartość wskaźnika danego zjawiska przyjmowała wartość mniej korzystną od średniej dla Gminy. Dzięki zsumowaniu liczby przekroczeń wszystkich badanych negatywnych zjawisk, możliwe stało się wytypowanie sołectw, które cechuje ich koncentracja.

Aby zaliczyć dane sołectwo do obszaru zdegradowanego, zgodnie z wytycznymi „Zasad programowania...” konieczne było jednoczesne spełnienie dwóch warunków:

- na terenie sołectwa identyfikuje się co najmniej 2 problemy społeczne, które zdefiniowane są poprzez wskaźniki wymienione w liście wskaźników stanu kryzysowego na obszarach wiejskich¹¹,
- na terenie sołectwa identyfikuje się także co najmniej jedno negatywne zjawisko z pozostałych sfer, o których mowa przy definicji stanu kryzysowego (sfera środowiskowa lub/i gospodarcza lub/i przestrzenno-funkcjonalna lub/i techniczna)¹².

3.1.1. Samowystarczalność ekonomiczna ludności i gospodarstw domowych

Jednym z istotnych problemów Gminy Kamień Krajeński jest niska samowystarczalność ekonomiczna ludności i gospodarstw domowych, co potwierdza uproszczona diagnoza Gminy Kamień Krajeński. Zwrócono się więc do Miejsko-Gminnego Ośrodka Pomocy Społecznej w Kamieniu Krajeńskim z prośbą określenie:

- udział osób w gospodarstwach domowych korzystających ze środowiskowej pomocy społecznej,
- udział dzieci do lat 17, na które rodzice otrzymują zasiłek rodzinny w ogólnej liczbie dzieci w tym wieku na danym obszarze.

3.1.1.1. Wskaźnik – Udział osób w gospodarstwach domowych korzystających ze środowiskowej pomocy społecznej w ludności ogółem na danym obszarze

Dzięki odniesieniu liczby osób w gospodarstwach domowych korzystających ze środowiskowej pomocy społecznej do średniej wartości dla Gminy możliwe było określenie sołectw, które cechuje stan kryzysowy, tj. udział osób w gospodarstwach domowych

¹¹ Załącznik 3, Tabela 5 „Zasad programowania...”

¹² za: „Wytyczne w zakresie rewitalizacji w programach operacyjnych na lata 2014-2020” oraz „Zasady programowania...”

korzystających ze środowiskowej pomocy społecznej był wyższy niż średnia wartość dla Gminy.

Wyniki przeprowadzonej analizy zaprezentowano w **Tabeli 7**.

Tabela 7. Udział osób w gospodarstwach domowych korzystających ze środowiskowej pomocy społecznej w ludności ogółem na danym obszarze – wyniki analizy wskaźnikowej

Lp.	Sołectwo	Liczba osób ogółem	Liczba osób korzystających ze środowiskowej pomocy społecznej	Udział osób w gospodarstwach domowych korzystających ze środowiskowej pomocy społecznej w ludności ogółem na danym obszarze ¹³
1	Dąbrowa	248	23	9,27
2	Dąbrówka	689	42	6,10
3	Duża Cerkwica	371	33	8,89
4	Jerzmionki	119	19	15,97
5	Mała Cerkwica	404	6	1,49
6	Nowa Wieś	59	11	18,64
7	Niwy	152	9	5,92
8	Obkas	347	41	11,82
9	Orzełek	383	49	12,79
10	Płocicz	780	43	5,51
11	Radzim	260	50	19,23
12	Witkowo	226	19	8,41
13	Zamarte	597	69	11,56
WARTOŚĆ ŚREDNIA				
Gmina Kamień Krajeński		7 008	539	7,69
wartości mniej korzystne od średniej dla Gminy				

Źródło: opracowanie własne, na podstawie danych UM i MGOPS w Kamieniu Krajeńskim, stan na 31.12.2017 r.

3.1.1.2. Wskaźnik – Udział dzieci do lat 17, na które rodzice otrzymują zasiłek rodzinny w ogólnej liczbie dzieci w tym wieku na danym obszarze

Dzięki odniesieniu liczby dzieci do lat 17, na które rodzice otrzymują zasiłek rodzinny w ogólnej liczbie dzieci w tym wieku na danym obszarze do średniej wartości dla Gminy możliwe było określenie sołectw, które cechuje stan kryzysowy.

Wyniki przeprowadzonej analizy zaprezentowano w **Tabeli 8**.

Tabela 8. Udział dzieci do lat 17, na które rodzice otrzymują zasiłek rodzinny w ogólnej liczbie dzieci w tym wieku na danym obszarze

Lp.	Sołectwo	Liczba dzieci do lat 17 włącznie, na które rodzice otrzymują zasiłek rodzinny	Liczba dzieci do lat 17 włącznie ogółem	Udział dzieci do lat 17, na które rodzice otrzymują zasiłek rodzinny w ogólnej liczbie dzieci w tym wieku na danym obszarze ¹⁴
1	Dąbrowa	38	67	56,72

¹³ wartość wskaźnika wyrażona w %

¹⁴ wartość wskaźnika wyrażona w %

2	Dąbrówka			
3	Duża Cerkwica	32	102	31,37
4	Jerzmionki			
5	Mała Cerkwica	17	77	23,38
6	Nowa Wieś			
7	Niwy			
8	Obkas	30	85	35,29
9	Orzełek	34	81	41,98
10	Płocicz	57	184	30,98
11	Radzim			
12	Witkowo			
13	Zamarte			
WARTOŚĆ ŚREDNIA				
Gmina Kamień Krajeński		516	1597	32,31
wartości mniej korzystne od średniej dla Gminy				

Źródło: opracowanie własne, na podstawie danych UM i MGOPS w Kamieniu Krajeńskim, stan na 31.12.2017 r.

3.1.2. Wychowanie i edukacja przedszkolna dzieci w wieku 3-5 lat

Wykluczenie społeczne przyjmować może różne formy i dotyczyć może różnych grup społecznych, w tym dzieci. Zwrócono się więc do MGZUO z prośbą o określenie liczby dzieci w wieku 3-5 lat, które objęte są wychowaniem przedszkolnym w wytypowanych sołectwach biorąc pod uwagę stan na 31.12.2017 r.

3.1.2.1. Wskaźnik – Odsetek dzieci zamieszkujących dany obszar w wieku 3-5 lat, objętych wychowaniem przedszkolnym

Dzięki odniesieniu liczby dzieci w wieku 3-5 lat, które objęte są wychowaniem przedszkolnym do ogółu dzieci w tym przedziale wiekowym na danym obszarze możliwe było określenie sołectw, które charakteryzuje koncentracja negatywnego zjawiska, tzn. procentowy udział dzieci objętych wychowaniem przedszkolnym był niższy niż średnia dla Gminy. Wyniki przeprowadzonej analizy wewnątrzgminnej zostały zaprezentowane w tabeli oraz na rycinie (Tabela 9).

Tabela 9. Odsetek dzieci zamieszkujących dany obszar w wieku 3-5 lat, objętych wychowaniem przedszkolnym – wyniki analizy wskaźnikowej

Lp.	Sołectwo	Liczba dzieci w wieku 3-5 lat	Liczba dzieci w wieku 3-5 lat objętych wychowaniem przedszkolnym	Odsetek dzieci zamieszkujących dany obszar w wieku 3-5 lat, objętych wychowaniem przedszkolnym ¹⁵
1	Dąbrowa			
2	Dąbrówka	24	15	62,50
3	Duża Cerkwica			
4	Jerzmionki	7	5	71,43
5	Mała Cerkwica			

¹⁵ wartość wskaźnika wyrażona w %

6	Nowa Wieś	1	1	100,00
7	Niwy	7	4	57,14
8	Obkas			
9	Orzełek			
10	Płocicz			
11	Radzim	10	6	60,00
12	Witkowo	7	5	71,43
13	Zamarte	20	15	75,00
WARTOŚĆ ŚREDNIA				
Gmina Kamień Krajeński		259	151	58,30
wartości mniej korzystne od średniej dla Gminy				

Źródło: opracowanie własne na podstawie danych MGZUO w Kamieniu Krajeńskim, stan na 31.12.2017 r.

3.1.3. Klimat aktywności gospodarczej

Aby określić klimat aktywności gospodarczej w sołectwach Gminy Kamień Krajeński, zwrócono się do Urzędu Miejskiego z prośbą o określenie liczby zarejestrowanych podmiotów gospodarczych osób fizycznych w podziale na sołectwa, biorąc pod uwagę stan na 31.12.2017 r. Dane te odniesiono do liczby mieszkańców w wieku produkcyjnym.

3.1.3.1. Wskaźnik liczby zarejestrowanych podmiotów gospodarczych osób fizycznych na 100 mieszkańców w wieku produkcyjnym na danym obszarze

Tak sformułowany wskaźnik pozwolił na określenie aktywności gospodarczej osób w wieku produkcyjnym w sołectwach Gminy Kamień Krajeński. Wartości niższe od średniej dla Gminy Kamień Krajeński oznaczają mniejszą aktywność gospodarczą i są tym samym mniej korzystne. Wyniki przeprowadzonej analizy przedstawiono w **Tabeli 10**.

Tabela 10. Wskaźnik liczby zarejestrowanych podmiotów gospodarczych osób fizycznych na 100 mieszkańców w wieku produkcyjnym na danym obszarze – wyniki analizy wskaźnikowej

Lp.	Sołectwo	Liczba osób w wieku produkcyjnym	Liczba zarejestrowanych podmiotów gospodarczych osób fizycznych	Wskaźnik liczby zarejestrowanych podmiotów gospodarczych osób fizycznych na 100 mieszkańców w wieku produkcyjnym na danym obszarze
1	Dąbrowa	151	11	7,28
2	Dąbrówka	397	24	6,05
3	Duża Cerkwica	200	6	3,00
4	Jerzmionki	63	2	3,17
5	Mała Cerkwica	258	13	5,04
6	Nowa Wieś	35	1	2,86
7	Niwy	94	3	3,19
8	Obkas	221	8	3,62
9	Orzełek	242	8	3,31
10	Płocicz	487	18	3,70

11	Radzim	146	5	3,42
12	Witkowo	151	9	5,96
13	Zamarte	355	14	3,94
WARTOŚĆ ŚREDNIA				
Gmina Kamień Krajeński		4 238	235	5,55
wartości mniej korzystne od średniej dla Gminy				

Źródło: opracowanie własne na podstawie danych UM w Kamieniu Krajeńskim, stan na 31.12.2017 r.

3.1.4. Stan techniczny urządzeń infrastruktury społecznej¹⁶

Infrastruktura społeczna definiowana jest jako zespół instytucji i usług zaspokajających w zorganizowany sposób ludzkie potrzeby w dziedzinie prawa, bezpieczeństwa, kształcenia, oświaty, kultury, opieki społecznej, służby zdrowia i budownictwa mieszkalnego¹⁷. Należy mieć na uwadze, że nie jest ona ograniczona tylko do samych urządzeń, ale składa się również instytucji świadczących usługi społeczne, zatrudnionych w nich pracowników, stosowanych rozwiązań organizacyjnych i obowiązujących prawnych uregulowań ich działalności.

Problemy społeczne są podstawą definiowania stanu kryzysowego na danym obszarze, ale ważnym problemem danego obszaru są również ograniczenia infrastrukturalne (techniczne) budynków i przestrzeni pełniących te funkcje. Niekorzystne właściwości elementów infrastruktury społecznej¹⁸ mogą uniemożliwić podjęcie działań o charakterze rewitalizacyjnym.

Należy jednak nadmienić, że niski standard lokalowy czy niska jakość przestrzeni nie jest jeszcze podstawą uznania, że obecny stan uniemożliwia ich wykorzystanie do celów rozwoju społecznego, dlatego konieczne było wyselekcjonowanie takich obiektów i przestrzeni, które obiektywnie spełniają warunek „złego stanu”. Przeprowadzono w tym celu wywiad i inwentaryzację terenową, łącznie z dokumentacją fotograficzną. Pod uwagę wzięto następujące obiekty i przestrzenie:

1. Budynek tzw. „Zielonej Szkoły” w sołectwie Dąbrowa,
2. Teren placu przy świetlicy w sołectwie Dąbrowa,
3. Teren placu zabaw i świetlicy w sołectwie Jerzmionki,
4. Teren przy placu zabaw w sołectwie Nowa Wieś,
5. Budynek świetlicy wiejskiej w sołectwie Nowa Wieś,
6. Teren przy placu zabaw w sołectwie Obkas (bloki),
7. Teren przy placu zabaw w sołectwie Obkas (wieś),
8. Budynek byłej szkoły podstawowej w sołectwie Orzełek,
9. Budynek szkoły w sołectwie Płocicz,
10. Budynek remizy OSP w sołectwie Radzim,
11. Budynek świetlicy wiejskiej w sołectwie Witkowo,
12. Niezagospodarowana działka za szkołą podstawową przeznaczona pod budowę świetlicy w sołectwie Zamarte,

¹⁶ wyjaśnienie użycia wskaźnika do delimitacji zostało wyjaśnione w **rozdziale 3.2.4**

¹⁷ Wielka Encyklopedia PWN pod red. Jana Wojnowskiego, Wydawnictwo Naukowe PWN SA, Warszawa 2001

¹⁸ lub mogących pełnić takie funkcje

13. Niezagospodarowany teren przy Kościele Rzymskokatolicki pw. św. Apostołów Piotra i Pawła na obszarze JS1,
14. Budynek na stadionie na obszarze JS1,
15. Niezagospodarowany teren przy placu zabaw na ulicy Henryka Sienkiewicza na obszarze JS2
16. Teren kortów przy ulicy Leśnej na obszarze JS2,
17. Budynek Miejsko – Gminnej Biblioteki Publicznej na obszarze JS2,
18. Park wokół Miejsko – Gminnego Ośrodka Kultury na obszarze JS2,
19. Boiska szkolne przy Zespole Szkolno – Przedszkolnym im. I Armii Wojska Polskiego na obszarze JS1,
20. Budynek przy ulicy Sępoleńskiej 6 na obszarze JS2,
21. Teren przy budynku Domu Pomocy Społecznej na obszarze JS2,
22. Budynek MGOK na obszarze JS2.

Wyselekcjonowano trzy obiekty, które posiadają wspólny mianownik w postaci całkowitego niewykorzystania, potrzeby kapitalnego remontu oraz możliwości wykorzystania na cele rozwoju społecznego. Są to:

1. Budynek byłej szkoły podstawowej w sołectwie Orzełek,
2. Budynek szkoły w sołectwie Płocicz,
3. Budynek przy ulicy Sępoleńskiej 6 na obszarze JS2.

W związku, że dwa budynki znajdują się na obszarze wiejskim, przedstawiono podstawę zakwalifikowania ich do analizy wskaźnikowej¹⁹.

Pozostałe obiekty również posiadają ograniczenia oraz bariery i dlatego też zostały zinwentaryzowane, natomiast są obecnie wykorzystywane, a wizja lokalna ujawniła tylko ich niski standard, niemniej jednak niski standard lokalowy nie jest jeszcze podstawą do uznania, że obecny stan uniemożliwia ich wykorzystanie do celów rozwoju społecznego.

3.1.4.1 Budynek byłej szkoły podstawowej w sołectwie Orzełek

Budynek po byłej szkole przez kilka lat służył jako dom wypoczynkowy. Odbывały się w nim spotkania oraz zorganizowane dni odpoczynku dla dzieci, młodzieży i dorosłych. Rekreacja przybierała charakter zajęć w grupach, zabawy, wzajemnego kształcenia się, czynnego wypoczynku, sportu itp.

Stan obecny uniemożliwia niemal całkowicie korzystanie z obiektu. Wymagany jest remont kapitalny wraz z przebudową i nadbudową oraz dostosowanie ośrodka do obecnych standardów i wymogów bezpieczeństwa.

Planowane jest przywrócenie pełnego działania ośrodka i dostosowanie go do aktualnych potrzeb społecznych w ramach Diecezjalnego Centrum Integracji Społecznej i Edukacji Ekologicznej.

¹⁹ kolejne dwa są opisane w dalszej części Programu



***Ryc. 9. Budynek byłej szkoły podstawowej
w sołectwie Orzełek – dokumentacja fotograficzna***
Źródło: Urząd Miejski w Kamieniu Krajeńskim

3.1.4.2 Budynek szkoły w sołectwie Płocicz

Obecnie poddasze jest niewykorzystywane ze względu na zły stan techniczny większej jego części: zły stan więźby dachowej, nieszczelny wykonany z płyty eternitowej dach, zły stan techniczny kominów, podłogi a także niebezpieczne, strome i w złym stanie technicznym schody.

Po wyremontowaniu dachu na poddaszu można stworzyć pomieszczenia z przeznaczeniem dla uczniów i rodziców, np. świetlica z czytelnią i zapleczem biblioteczki, gabinety specjalistyczne dla logopedy, pedagoga, higienistki.



Ryc. 10. Budynek szkoły w sołectwie Płocicz – dokumentacja fotograficzna
Źródło: Urząd Miejski w Kamieniu Krajeńskim

3.1.4.3 Wskaźnik – Liczba budynków i przestrzeni, których stan konstrukcji lub zagospodarowanie uniemożliwia ich wykorzystanie dla celów rozwoju społecznego na 100 ha danego obszaru

Wskaźnik liczby budynków i przestrzeni w złym stanie technicznym – uniemożliwiający ich wykorzystanie dla celów rozwoju społecznego – przypadających na każde 100 ha danego sołectwa informuje o jakości przestrzeni w swym infrastrukturalnym (technicznym) wymiarze. Za znajdujące się w stanie kryzysowym sołectwo uznano te, w których wskaźnik przyjął wartość mniej korzystną od średniej dla Gminy.

Tabela 11. Liczba budynków i przestrzeni, których stan konstrukcji lub zagospodarowanie uniemożliwia ich wykorzystanie dla celów rozwoju społecznego na 100 ha danego obszaru – wyniki analizy wskaźnikowej

Lp.	Sołectwo	Liczba budynków i przestrzeni, których stan konstrukcji lub zagospodarowanie uniemożliwia ich wykorzystanie dla celów rozwoju społecznego	Powierzchnia (ha)	Liczba budynków i przestrzeni, których stan konstrukcji lub zagospodarowanie uniemożliwia ich wykorzystanie dla celów rozwoju społecznego na 100 ha danego obszaru
1	Dąbrowa	0	848	0,00
2	Dąbrówka	0	1 477	0,00
3	Duża Cerkwica	0	1 502	0,00
4	Jerzmionki	0	441	0,00
5	Mała Cerkwica	0	1 632	0,00
6	Nowa Wieś	0	225	0,00
7	Niwy	0	1 180	0,00
8	Obkas	0	1 109	0,00
9	Orzełek	1	1 774	0,06
10	Płocicz	1	2 423	0,04
11	Radzim	0	684	0,00
12	Witkowo	0	1 524	0,00
13	Zamarte	0	1 147	0,00
WARTOŚĆ ŚREDNIA				
Gmina Kamień Krajeński		3	16 331	0,02
wartości mniej korzystne od średniej dla Gminy				

Zródło: opracowanie własne na podstawie danych UM w Kamieniu Krajeńskim

3.1.5. Wyznaczenie obszaru zdegradowanego na obszarze wiejskim Gminy

Dla wszystkich sołectw Gminy Kamień Krajeński przeprowadzono diagnozę mającą na celu identyfikację występowania stanu kryzysowego. Użyto następujących wskaźników:

1. Udział osób w gospodarstwach domowych korzystających ze środowiskowej pomocy społecznej w ludności ogółem na danym obszarze,

2. Udział dzieci do lat 17, na które rodzice otrzymują zasiłek rodzinny w ogólnej liczbie dzieci w tym wieku na danym obszarze,
3. Odsetek dzieci zamieszkujących dany obszar w wieku 3-5 lat, objętych wychowaniem przedszkolnym,
4. Wskaźnik liczby zarejestrowanych podmiotów gospodarczych osób fizycznych na 100 mieszkańców w wieku produkcyjnym na danym obszarze,
5. Liczba budynków i przestrzeni, których stan konstrukcji lub zagospodarowanie uniemożliwia ich wykorzystanie dla celów rozwoju społecznego na 100 ha danego obszaru.

Trzy wskaźniki (1, 2 i 3) definiowały skalę problemów społecznych, jeden (wskaźnik 4) odnosił się do sfery gospodarczej, a jednej do sfery technicznej (wskaźnik 5).

Zgodnie z przyjętą zasadą delimitacji obszaru zdegradowanego, do obszaru zdegradowanego należy zaliczyć sołectwa spełniające jednocześnie warunki wymienione w **podrozdziale 3.1.**

W **Tabeli 12** zestawiono wszystkie wskaźniki użyte do delimitacji obszaru zdegradowanego.

Tabela 12. Podsumowanie analizy wskaźnikowej obszaru wiejskiego w Gminie Kamień Krajeński

Lp.	Sołectwo	SFERA SPOŁECZNA			SFERA GOSPODARCZA	SFERA TECHNICZNA	Na terenie sołectwa identyfikuje się <u>co najmniej 2 problemy społeczne</u> mierzone wskaźnikami stanu kryzysowego	Liczba przekroczeń wskaźników użytych do delimitacji (szczególna koncentracja negatywnych zjawisk społecznych)	Na terenie sołectwa identyfikuje się także <u>co najmniej jedno negatywne zjawisko z pozostałych sfer</u> , o których mowa przy definicji stanu kryzysowego (sfera środowiskowa lub/i gospodarcza lub/i przestrzenno-funkcjonalna lub/i techniczna)	Czy dane sołectwo można zaliczyć do obszaru zdegradowanego zgodnie z „Zasadami programowania..”?
		1	2	3	4	5				
		Udział osób w gospodarstwach domowych korzystających ze środowiskowej pomocy społecznej w ludności ogółem na danym obszarze	Udział dzieci do lat 17, na które rodzice otrzymują zasiłek rodzinny w ogólnej liczbie dzieci w tym wieku na danym obszarze	Odsetek dzieci zamieszkujących dany obszar w wieku 3-5 lat, objętych wychowaniem przedszkolnym	Wskaźnik liczby zarejestrowanych podmiotów gospodarczych osób fizycznych na 100 mieszkańców w wieku produkcyjnym na danym obszarze	Liczba budynków i przestrzeni, których stan konstrukcji lub zagospodarowanie uniemożliwia ich wykorzystanie dla celów rozwoju społecznego na 100 ha danego obszaru				
1	Dąbrowa	9,27	56,72		7,28	0,00	TAK	2	NIE	NIE
2	Dąbrówka	6,10		62,50	6,05	0,00	NIE	0	NIE	NIE
3	Duża Cerkwica	8,89	31,37		3,00	0,00	NIE	1	TAK	NIE
4	Jerzmionki	15,97		71,43	3,17	0,00	NIE	1	TAK	NIE
5	Mała Cerkwica	1,49	23,38		5,04	0,00	NIE	0	TAK	NIE
6	Nowa Wieś	18,64		100,00	2,86	0,00	NIE	1	TAK	NIE
7	Niwy	5,92		57,14	3,19	0,00	NIE	1	TAK	NIE
8	Obkas	11,82	35,29		3,62	0,00	TAK	2	TAK	TAK
9	Orzełek	12,79	41,98		3,31	0,06	TAK	2	TAK	TAK
10	Płocicz	5,51	30,98		3,70	0,04	NIE	0	TAK	NIE
11	Radzim	19,23		60,00	3,42	0,00	NIE	1	TAK	NIE
12	Witkowo	8,41		71,43	5,96	0,00	NIE	1	NIE	NIE
13	Zamarte	11,56		75,00	3,94	0,00	NIE	1	TAK	NIE
WARTOŚĆ ŚREDNIA										
-	Gmina Kamień Krajeński	7,69	32,31	58,30	5,55	0,02	-	-	-	-
wartości mniej korzystne od średniej dla Gminy										

Źródło: opracowanie własne

Zgodnie z przyjętą metodą delimitacji obszaru zdegradowanego na obszarze wiejskim Gminy do obszaru zdegradowanego zalicza się więc następujące sołectwa:

1. Obkas,
2. Orzełek.

Tak wyznaczony obszar zdegradowany na obszarze wiejskim zajmuje powierzchnię **2 883** ha (**17,65%** ogółu powierzchni w Gminie) i zamieszkały jest przez **730** osób (**10,42%** ogółu mieszkańców w Gminie). Na **Rycinie 11** przedstawiono graficznie granice obszaru zdegradowanego obszaru wiejskiego Gminy Kamień Krajeński.

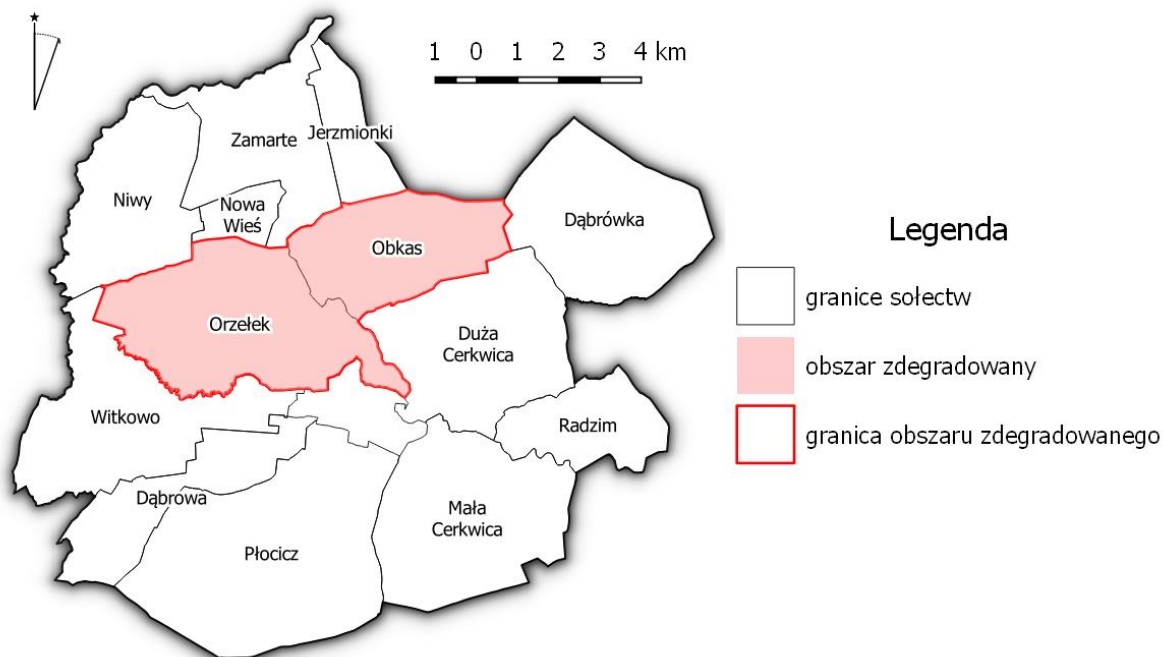

Ryc. 11. Granice obszaru zdegradowanego obszaru wiejskiego Gminy Kamień Krajeński na tle Gminy

Źródło: opracowanie własne

3.2. Delimitacja obszaru zdegradowanego dla miasta Kamień Krajeński – metodologia oraz skala problemów

Zgodnie z „Zasadami programowania...” miasto podzielono na jednostki strukturalne (**podrozdział 1.2.**). Następnie dokonano diagnozy jednostek strukturalnych dla identyfikacji stanu kryzysowego.

Za obszar zdegradowany mogły być uznane te jednostki strukturalne, w których:

1. co najmniej 2 z 4 wskaźników wybranych wskaźników przyjmują wartości mniej korzystne od średnich wartości dla Gminy.
2. przynajmniej jednym ze wskaźników ze wskaźników przyjmujących wartość mniej korzystną od średniej dla Gminy musi być wskaźnik ze sfery społecznej i przynajmniej jednym ze wskaźników przyjmujących wartość mniej korzystną od średniej wartości dla Gminy musi być wskaźnik spoza sfery społecznej.

W kolejnych podrozdziałach określono wskaźniki użyte do delimitacji obszaru zdegradowanego w mieście Kamień Krajeński.

Wybrano 3 wskaźniki z listy wskaźników stanu kryzysowego dla małych miast i jeden autorski wskaźnik.

3.2.1. Samowystarczalność ekonomiczna ludności i gospodarstw domowych

Jak wspomniano wcześniej, jednym z istotnych problemów Gminy Kamień Krajeński jest niska samowystarczalność ekonomiczna ludności i gospodarstw domowych, co potwierdza uproszczona diagnoza Gminy Kamień Krajeński. Zwrócono się więc do Miejsko-Gminnego Ośrodka Pomocy Społecznej w Kamieniu Krajeńskim z prośbą określenie w podziale na jednostki strukturalne i biorąc pod uwagę dane na stan 31.12.2017 r. liczby osób w gospodarstwach domowych korzystających ze środowiskowej pomocy społecznej.

3.2.1.1. Wskaźnik – Udział osób w gospodarstwach domowych korzystających ze środowiskowej pomocy społecznej w ludności ogółem na danym obszarze

Dzięki odniesieniu liczby osób w gospodarstwach domowych korzystających ze środowiskowej pomocy społecznej do średniej wartości dla Gminy możliwe było określenie jednostek strukturalnych, które cechuje stan kryzysowy, tj. udział osób w gospodarstwach domowych korzystających ze środowiskowej pomocy społecznej był wyższy niż średnia wartość dla Gminy.

Wyniki przeprowadzonej analizy zaprezentowano w **Tabeli 13**.

Żadna z jednostek nie odnotowała wartości mniej korzystnej od średniej dla Gminy.

Tabela 13. Udział osób w gospodarstwach domowych korzystających ze środowiskowej pomocy społecznej w ludności ogółem na danym obszarze – wyniki analizy wskaźnikowej

Lp.	Jednostka strukturalna	Liczba osób ogółem	Liczba osób korzystających ze środowiskowej pomocy społecznej	Udział osób w gospodarstwach domowych korzystających ze środowiskowej pomocy społecznej w ludności ogółem na danym obszarze ²⁰
1	JS1	1 156	68	5,88
2	JS2	1 217	57	4,68
WARTOŚĆ ŚREDNIA				
Gmina Kamień Krajeński		7 008	539	7,69
wartości mniej korzystne od średniej dla Gminy				

Źródło: opracowanie własne, na podstawie danych UM i MGOPS w Kamieniu Krajeńskim, stan na 31.12.2017 r.

²⁰ wartość wskaźnika wyrażona w %

3.2.2. Zaawansowanie procesu starzenia się ludności

Uproszczona diagnoza Gminy Kamień Krajeński ukazała, iż starzenie się ludności dotyczy w szczególności miasta Kamień Krajeński. Potwierdzają to dane GUS za lata 2007-2017 ukazujące zmianę liczebności poszczególnych grup ekonomicznych w mieście (Tabela 14, Rycina 12).

Tabela 14. Zmiana liczebności poszczególnych grup ekonomicznych w Kamieniu Krajeńskim na przestrzeni lat 2007-2017

Rok	2007	2008	2009	2010	2011	2012	2013	2014	2015	2016	2017
Liczba osób w wieku przedprodukcyjnym	513	498	487	498	486	458	458	459	467	466	465
Udział (%) osób w wieku przedprodukcyjnym względem ogółu mieszkańców	22,15	21,26	20,86	20,92	20,58	19,42	19,42	19,14	19,39	19,41	19,42
liczba osób w wieku produkcyjnym	1 518	1 544	1 536	1 558	1 541	1 550	1 537	1 565	1 552	1 506	1 497
Udział (%) osób w wieku produkcyjnym względem ogółu mieszkańców	65,54	65,93	65,78	65,43	65,27	65,73	65,18	65,26	64,45	62,72	62,53
liczba osób w wieku poprodukcyjnym	285	300	312	325	334	350	363	374	389	429	432
Udział (%) osób w wieku poprodukcyjnym względem ogółu mieszkańców	12,31	12,81	13,36	13,65	14,15	14,84	15,39	15,60	16,15	17,87	18,05

Źródło: opracowanie własne na podstawie danych GUS za lata 2007-2017

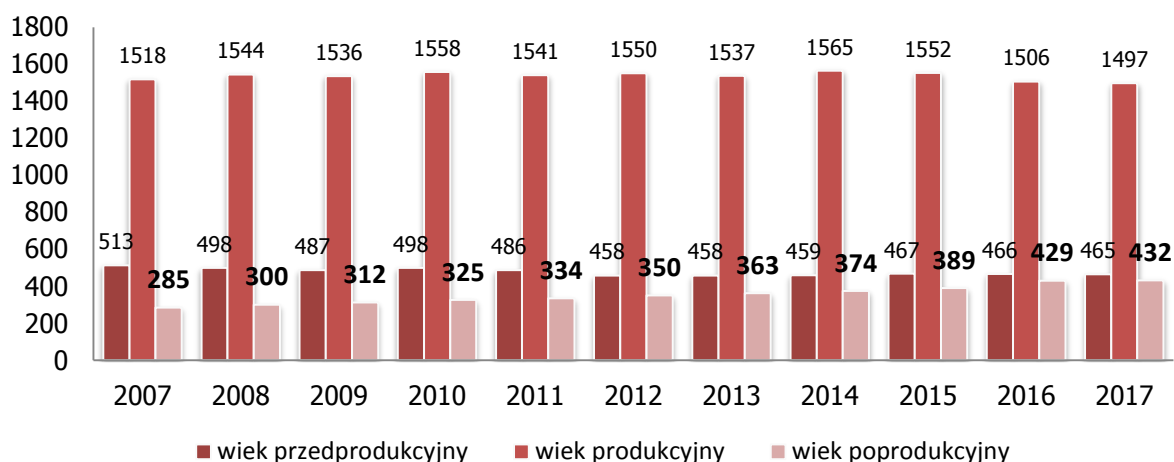

Ryc. 12. Liczebność poszczególnych grup ekonomicznych w Kamieniu Krajeńskim na przestrzeni lat 2007-2017

Źródło: opracowanie własne na podstawie danych GUS

Analiza zebranych danych pozwala stwierdzić, iż proces starzenia się ludności w mieście nasila się i ma trwały charakter. Osoby w wieku poprodukcyjnym to najdynamiczniej powiększająca się grupa ekonomiczna. Jak wspomniano wcześniej, grupa ta stanowić będzie w najbliższych latach duże wyzwanie dla samorządu lokalnego. Zwrócono się więc do Urzędu Miejskiego z prośbą o dane dotyczące liczby ludności w wieku poprodukcyjnym w podziale na jednostki strukturalne biorąc pod uwagę stan na 31.12.2017 r.

3.2.2.1. Wskaźnik – Udział ludności w wieku poprodukcyjnym w ludności ogółem na danym obszarze

Dzięki odniesieniu udziału ludności w wieku poprodukcyjnym w danej jednostce strukturalnej do średniej dla Gminy, możliwe było określenie stanu kryzysowego. Wyniki przeprowadzonej analizy przedstawiono w tabeli (**Tabela 15**).

Zgodnie z przeprowadzoną analizą obie jednostki przyjęły wartości mniej korzystne od średniej dla Gminy.

Tabela 15. Udział ludności w wieku poprodukcyjnym w ludności ogółem na danym obszarze – wyniki analizy wskaźnikowej

Lp.	Jednostka strukturalna	Liczba osób w wieku poprodukcyjnym	Liczba ludności ogółem	Udział ludności w wieku poprodukcyjnym w ludności ogółem na danym obszarze ²¹
1	JS1	205	1 156	17,73
2	JS2	224	1 217	18,41
WARTOŚĆ ŚREDNIA				
Gmina Kamień Krajeński		1 173	7 008	16,74
wartości mniej korzystne od średniej dla Gminy				

Źródło: opracowanie własne na podstawie danych UM w Kamieniu Krajeńskim, stan na 31.12.2017 r.

3.2.3. Wychowanie i edukacja przedszkolna dzieci w wieku 3-5 lat

Podobnie jak w przypadku obszaru wiejskiego Gminy Kamień Krajeński, zwrócono się do MGZUO w Kamieniu Krajeńskim z prośbą o określenie liczby dzieci w wieku 3-5 lat, które objęte są wychowaniem przedszkolnym. Uzyskane dane podzielono według jednostek strukturalnych i prezentują stan na koniec roku 2017.

3.2.3.1 Wskaźnik – Odsetek dzieci zamieszkujących dany obszar w wieku 3-5 lat, objętych wychowaniem przedszkolnym

Zgodnie z zebranymi danymi jednostka strukturalna „JS2” przyjęła wartość wskaźnika mniej korzystną od średniej dla Gminy. Jednostka strukturalna „JS1” plasowała się natomiast powyżej średniej. W **Tabeli 16** zaprezentowano wyniki przeprowadzonej analizy.

²¹ wartość wyrażona w %

Tabela 16. Odsetek dzieci zamieszkujących dany obszar w wieku 3-5 lat, objętych wychowaniem przedszkolnym – wyniki analizy wskaźnikowej

Lp.	Jednostka strukturalna	Liczba dzieci w wieku 3-5 lat	Liczba dzieci w wieku 3-5 lat objętych wychowaniem przedszkolnym	Odsetek dzieci zamieszkujących dany obszar w wieku 3-5 lat, objętych wychowaniem przedszkolnym ²²
1	JS1	41	25	60,98
2	JS2	37	18	48,65
WARTOŚĆ ŚREDNIA				
Gmina Kamień Krajeński		259	151	58,30
wartości mniej korzystne od średniej dla Gminy				

Źródło: opracowanie własne na podstawie danych UM w Kamieniu Krajeńskim, stan na 31.12.2017 r.

3.2.4. Stan techniczny urządzeń infrastruktury społecznej

Wyjaśnienie dotyczące użycia wskaźnika zamiennego

Podstawą uznania jednostki strukturalnej za obszar zdegradowany jest konieczność zdefiniowania stanu kryzysowego w sferze społecznej przy jednoczesnym współwystępowaniu co najmniej jednego negatywnego zjawiska spoza sfery społecznej.

Logiczną konsekwencją uproszczonej diagnozy było zbadanie jednostek strukturalnych w sferze gospodarczej. Do dyspozycji, zgodnie z Tabelą 5 „Zasad programowania...” są dwa wskaźniki:

1. Wskaźnik dynamiki liczby podmiotów gospodarczych na danym obszarze w okresie minionych 10 lat (ujawnienie tendencji regresu lub stagnacji) lub
2. Wskaźnik liczby podmiotów gospodarczych osób fizycznych na 100 mieszkańców w wieku produkcyjnym na danym obszarze.

Pozyskane dane z Urzędu Miejskiego w Kamieniu Krajeńskim, nie ujawniły występowania negatywnego zjawiska. W przypadku pierwszego wskaźnika, obie jednostki odnotowały wzrost liczby podmiotów gospodarczych, a w przypadku drugiego wskaźnika obie jednostki prezentują wartość bardziej korzystną od średniej dla Gminy i tak:

1. Liczba podmiotów gospodarczych w JS1 na koniec roku 2007 wynosiła 39, natomiast na koniec roku 2017 – 70, a wskaźnik liczby podmiotów gospodarczych osób fizycznych na 100 mieszkańców w wieku produkcyjnym na danym obszarze na koniec roku 2017 wyniósł 9,72 – a więc wyraźnie powyżej średniej dla Gminy²³,
2. Liczba podmiotów gospodarczych w JS2 na koniec roku 2007 wynosiła 32, natomiast na koniec roku 2017 – 43, a wskaźnik liczby podmiotów gospodarczych osób fizycznych na 100 mieszkańców w wieku produkcyjnym na danym obszarze na koniec roku 2017 wyniósł 5,99 – a więc również powyżej średniej dla Gminy.

Nie można zatem mówić o stanie kryzysowym w sferze gospodarczej.

Następnie przebadano jednostki strukturalne pod kątem sfery przestrzenno-funkcjonalnej. W tym względzie do dyspozycji Gminy jest następujący wskaźnik: Udział przestrzeni zdegradowanej w powierzchni ogólnej danego obszaru. Przeanalizowano w tym celu zapisy definicji przestrzeni zdegradowanej (Rozdział 3 „Zasad programowania...”). Zgodnie z zawartą definicją na obszarze miasta nie ma terenu ani obiektu, który spełniałby definicję przestrzeni zdegradowanej.

W następnej kolejności przebadano jednostki pod kątem problemów natury środowiskowej, zgodnie z wskaźnikami z Tabeli 5 „Zasad programowania...”:

²² wartość wskaźnika wyrażona w %

²³ Tabela 12

- *Udział gospodarstw domowych użytkujących tradycyjne piece na paliwa stałe, będące źródłem tzw. niskiej emisji gazów spalinowych względem ogółu gospodarstw domowych danego obszaru oraz*
- *Udział nieruchomości budowlanych zbierających ścieki sanitarne w zbiornikach wybieralnych (inaczej w szambach) względem ogółu nieruchomości danego obszaru.*

W przypadku pierwszego wskaźnika, Urząd Miejski dysponuje danymi, które zostały zebrane na potrzebę opracowania Planu Gospodarki Niskoemisyjnej. Niestety obarczone są one błędem, gdyż nie wszystkie gospodarstwa domowe objęte były inwentaryzacją, a zgodnie z „Zasadami programowania...” przy delimitacji konieczne jest korzystanie tylko z wiarygodnych źródeł, ponadto na etapie badania efektów rewitalizacji nie byłoby możliwe rzetelne badanie efektów rewitalizacji.

W przypadku drugiego wskaźnika, zgodnie z zebranymi od Urzędu Miejskiego danymi, na obszarze Gminy znajduje się 457 zbiorników wybieralnych (inaczej szamb). W samym mieście jest ich zaledwie 16. Wskaźnik dla JS1 wynosi 0%, a dla JS2 wynosi 4,64%, a więc wskaźnik ten również nie definiuje stanu kryzysowego w sferze pozaspółecznej²⁴.

Następnie przebadano miasto w sferze technicznej. W tym względzie próbowano przebadać obszar miejski za pomocą dwóch wskaźników:

- *Udział budynków podłączonych do sieci: wodociągowej, kanalizacji sanitarnej, gazowej, (podłączonych do zbiorczej sieci ciepłowniczej, sieci teleinformatycznej itp.) względem ogółu budynków danego obszaru,*
- *Liczba budynków, budowli, których stan konstrukcji ogranicza lub uniemożliwia ich użytkowanie względem ogółu tych obiektów danego obszaru.*

Pierwszy wskaźnik sformułowany jest w nieczytelny sposób. Nie wiadomo dokładnie, co należałoby do takiej analizy włączyć: tylko sieć wodociągową, kanalizacyjną, gazową czy też wszystkie elementy infrastruktury sieciowej razem. Dodatkowo, uzyskane wartości wskaźników należałoby odnieść do średniej dla Gminy, co również powoduje niemożność zdefiniowania stanu kryzysowego w tej sferze, gdyż zarówno sieć wodociągowa, kanalizacyjna jak i gazowa jest o wiele bardziej rozwinięta w mieście aniżeli w Gminie ogółem.

Wobec konieczności zdefiniowania stanu kryzysowego w sferze pozaspółecznej, skonsultowano się z Departamentem Rozwoju Regionalnego UMWKP o możliwość użycia wskaźnika zamiennego. Wskaźnik konsultowany był dwukrotnie, aby jasno określić kryteria doboru elementów ujętych w analizie wewnątrzgminnej. Za pierwszym razem zastosowano zbyt łagodne kryteria, dlatego też doprecyzowano je i przyjęto następujące:

- *całkowite niewykorzystanie,*
- *potrzeba kapitalnego remontu,*
- *możliwość wykorzystania dla celów rozwoju społecznego.*

Warunek kwalifikowalności spełniły trzy budynki na obszarze Gminy Kamień Krajeński – dwa z nich znajdują się na obszarze wiejskim Gminy, a jeden na obszarze miejskim. Aby zachować pełną transparentność wyboru tych obiektów, zdecydowano się na użycie wskaźnika zamiennego również na obszarze wiejskim, w którym to opisano kryteria doboru obiektów do analizy wskaźnikowej.

Użycie wskaźnika zamiennego na obszarze wiejskim nie stoi w sprzeczności z „Zasadami programowania...” i jest dopuszczalne. Dodatkowo, dzięki niemu możliwe jest szersze spojrzenie na problemy z jakimi boryka się obszar wiejski Gminy Kamień Krajeński²⁵ - także te w wymiarze infrastrukturalnym.

W kolejnym podrozdziale przedstawiono podstawę zakwalifikowania obiektu do analizy wskaźnikowej w mieście Kamień Krajeński, popartą dokumentacją fotograficzną. W **podrozdziale 3.2.4.2** przeprowadzono analizę wskaźnikową.

3.2.4.1 Budynek przy ulicy Sępoleńskiej 6 na obszarze JS2

Obecnie piętro i poddasze budynku przy ul. Sępoleńskiej 6 jest niewykorzystane. Część ta wymaga kapitalnego remontu. Jak widać na zdjęciach jest to prawie stan surowy

²⁴ średnia dla Gminy wynosi 24,46%, stan na koniec roku 2017

²⁵ rozdział 3.1.4. i podrozdziały

pomieszczeń. Do wejścia na piętro służy klatka schodowa, która również wymaga remontu.

Aby umożliwić wejście do góry osobom starszym i niepełnosprawnym należy zamontować windę zewnętrzną, która stanowi bardzo ogromny koszt. W tej części budynku planowane jest utworzenie Domu Dziennego Pobytu.



Ryc. 13. Budynek przy ulicy Sępoleńskiej 6 na obszarze JS2 – dokumentacja fotograficzna

Źródło: Urząd Miejski w Kamieniu Krajeńskim

3.2.4.2 Wskaźnik – Liczba budynków i przestrzeni, których stan konstrukcji lub zagospodarowanie uniemożliwia ich wykorzystanie dla celów rozwoju społecznego na 100 ha danego obszaru

Wskaźnik liczby budynków i przestrzeni w złym stanie technicznym – uniemożliwiający ich wykorzystanie dla celów rozwoju społecznego – przypadających na każde 100 ha jednostki strukturalnej informuje o jakości przestrzeni miejskiej w swym infrastrukturalnym (technicznym) wymiarze. Za znajdujące się w stanie kryzysowym jednostki strukturalne uznano te, w których wskaźnik przyjął wartość mniej korzystną od średniej dla Gminy.

Tabela 17. Liczba budynków i przestrzeni, których stan konstrukcji lub zagospodarowanie uniemożliwia ich wykorzystanie dla celów rozwoju społecznego na 100 ha danego obszaru – wyniki analizy wskaźnikowej

Lp.	Jednostka strukturalna	Liczba budynków i przestrzeni, których stan konstrukcji lub zagospodarowanie uniemożliwia ich wykorzystanie dla celów rozwoju społecznego	Powierzchnia (ha)	Liczba budynków i przestrzeni, których stan konstrukcji lub zagospodarowanie uniemożliwia ich wykorzystanie dla celów rozwoju społecznego na 100 ha danego obszaru
1	JS1	0	127	0,00
2	JS2	1	238	0,42
WARTOŚĆ ŚREDNIA				
Gmina Kamień Krajeński		3	16 331	0,02
wartości mniej korzystne od średniej dla Gminy				

Źródło: opracowanie własne na podstawie danych UM w Kamieniu Krajeńskim

3.2.5. Wyznaczenie obszaru zdegradowanego dla miasta Kamień Krajeński

Dla wszystkich jednostek strukturalnych miasta Kamień Krajeński przeprowadzono diagnozę mającą na celu identyfikację występowania stanu kryzysowego. Użyto następujących wskaźników:

1. Udział osób w gospodarstwach domowych korzystających ze środowiskowej pomocy społecznej w ludności ogółem na danym obszarze,
2. Udział ludności w wieku poprodukcyjnym w ludności ogółem na danym obszarze,
3. Odsetek dzieci zamieszkujących dany obszar w wieku 3-5 lat, objętych wychowaniem przedszkolnym,
4. Liczba budynków i przestrzeni, których stan konstrukcji lub zagospodarowanie uniemożliwia ich wykorzystanie dla celów rozwoju społecznego na 100 ha danego obszaru.

Trzy wskaźniki (wskaźniki 1-3) definiowały skalę problemów społecznych, jeden (wskaźnik 4) odnosił się do sfery technicznej. Zgodnie z przyjętą zasadą delimitacji obszaru zdegradowanego, do obszaru zdegradowanego należy zaliczyć jednostki strukturalne spełniające jednocześnie warunki wymienione w **rozdziale 3.2.**

W **Tabeli 18** zestawiono wszystkie wskaźniki użyte do delimitacji obszaru zdegradowanego.

Tabela 18. Podsumowanie analizy wskaźnikowej dla miasta Kamień Krajeński

Lp.	Jednostka strukturalna	SFERA SPOŁECZNA			SFERA TECHNICZNA	Na terenie sołectwa identyfikuje się <u>co najmniej 2 problemy społeczne</u> mierzone wskaźnikami stanu kryzysowego	Liczba przekroczeń wskaźników użytych do delimitacji (szczególna koncentracja negatywnych zjawisk społecznych)	Na terenie jednostki strukturalnej identyfikuje się także <u>co najmniej jedno</u> negatywne zjawisko z pozostałych sfer, o których mowa przy definicji stanu kryzysowego (sfera środowiskowa lub/i gospodarcza lub/i przestrzenno-funkcjonalna lub/i techniczna)	Czy daną jednostkę strukturalną można zaliczyć do obszaru zdegradowanego zgodnie z „Zasadami programowania..”?
		1	2	3	4				
		Udział osób w gospodarstwach domowych korzystających ze środowiskowej pomocy społecznej w ludności ogółem na danym obszarze	Udział ludności w wieku poprodukcyjnym w ludności ogółem na danym obszarze	Odsetek dzieci zamieszkujących dany obszar w wieku 3-5 lat, objętych wychowaniem przedszkolnym	Liczba budynków i przestrzeni, których stan konstrukcji lub zagospodarowanie uniemożliwia ich wykorzystanie dla celów rozwoju społecznego na 100 ha danego obszaru				
1	JS1	5,88	17,73	60,98	0,00	NIE	1	NIE	NIE
2	JS2	4,68	18,41	48,65	0,42	TAK	2	TAK	TAK
WARTOŚĆ ŚREDNIA									
Gmina Kamień Krajeński		7,69	16,74	58,30	0,02	-	-	-	-
		wartości mniej korzystne od średniej dla Gminy							

Źródło: opracowanie własne

Zgodnie z przyjętą metodą delimitacji obszaru zdegradowanego dla miasta Kamień Krajeński, do obszaru zdegradowanego zaliczono **JS2**.

Tak wyznaczony obszar zdegradowany dla miasta zajmuje powierzchnię **238 ha (1,46%** ogółu powierzchni w Gminie) i zamieszkały jest przez **1 217 osób (17,365%** ogółu mieszkańców w Gminie). Na **Rycinie 14** przedstawiono graficznie granice wyznaczonego obszaru zdegradowanego dla miasta Kamień Krajeński.

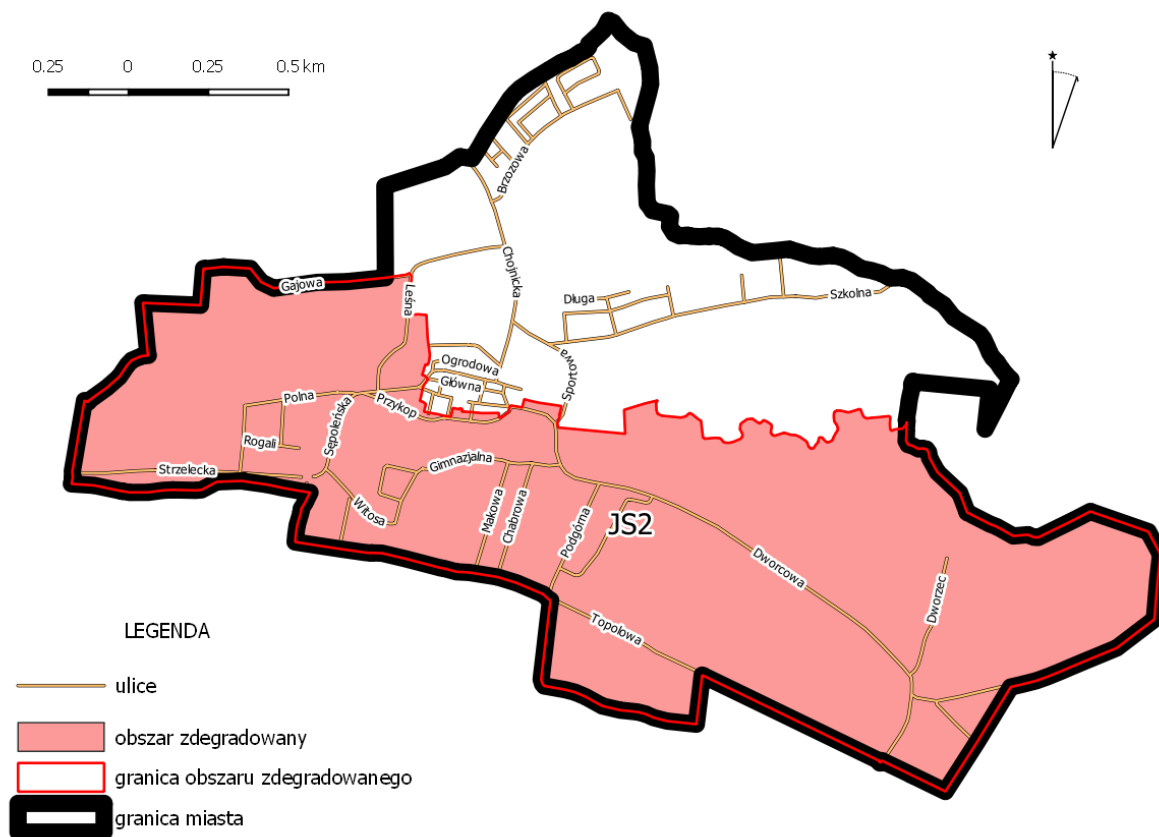

Ryc. 14. Granice wyznaczonego obszaru zdegradowanego dla miasta

Źródło: opracowanie własne

IV. Obszar rewitalizacji Gminy

4.1. Wyznaczenie obszaru rewitalizacji dla obszaru wiejskiego Gminy

Wyznaczenie obszaru zdegradowanego na obszarze wiejskim Gminy Kamień Krajeński przeprowadzono według metody opisanej w podrozdziale 6.4.2 „Zasad programowania...”. Do obszaru zdegradowanego zaliczono sołectwa, w których zidentyfikowano co najmniej dwa problemy społeczne oraz występowanie co najmniej jednego negatywnego zjawiska ze sfery pozaspołecznej.

Obszarem rewitalizacji na obszarach wiejskich może zostać obszar zdegradowany w całości lub jego część jeśli łącznie nie przekracza 20% powierzchni Gminy i 30% ludności²⁶. Wyznaczony obszar zdegradowany dla obszaru wiejskiego Gminy Kamień Krajeński mógł być w całości włączony do obszaru rewitalizacji, gdyż obszar ten zajmuje 17,65% powierzchni w Gminie i zamieszkały jest przez 10,42% ogółu mieszkańców.

Ponieważ jednak w dalszej części „Zasad programowania...” zapisano, co następuje: „do powierzchni obszaru rewitalizacji należy zaliczyć rzeczywistą powierzchnię, na której planowana jest interwencja w ramach programu rewitalizacji (a nie powierzchnię geodezyjną miejscowości/sołectw). Jednocześnie do ludności obszaru rewitalizacji należy zaliczyć osoby mieszkające na terenie wskazanym jako obszar rewitalizacji” dokonano zawężenia obszaru rewitalizacji do obszaru zabudowanego. Podyktowane to było faktem, iż projekty, które zostaną wskazane w dalszej części Programu skierowane są do mieszkańców obszaru rewitalizacji. Podstawą wyznaczenia obszaru zdegradowanego były przede wszystkim problemy społeczne mieszkańców danych sołectw, a więc konieczne było więc włączenie wszystkich mieszkańców obszaru zdegradowanego do obszaru rewitalizacji, gdyż to oni definiowali skalę kryzysu w danym sołectwie. Jeśli wyłączono by z obszaru zdegradowanego część mieszkańców, mogłoby się okazać, iż tak wyznaczony obszar rewitalizacji nie charakteryzuje się stanem kryzysowym.

Wyznaczenie obszaru rewitalizacji zależne jest również zamierzonego celu rewitalizacji²⁷. Gmina musi spełnić wybrać i spełnić przynajmniej jeden z 4 zestawów kryteriów w odniesieniu do obszaru zdegradowanego lub jego części i tym samym zdecydować się na określony kierunek²⁸ działań rewitalizacyjnych:

1. Cel rewitalizacji: przekształcenie przestrzeni zdegradowanej na cele aktywizacji społecznej,
2. Cel rewitalizacji: przekształcenie przestrzeni zdegradowanej na cele aktywizacji gospodarczej,
3. Cel rewitalizacji: rozwój społeczny dzieci i młodzieży w rejonach o niskim poziomie kształcenia w szkołach podstawowych i gimnazjalnych,
4. Cel rewitalizacji: zwiększenie partycypacji w życiu społecznym dla społeczności w rejonach o wysokim uzależnieniu od świadczeń pomocy społecznej.

²⁶ zgodnie z „Wytycznymi w zakresie rewitalizacji w programach operacyjnych na lata 2014-2020”

²⁷ zgodnie z „Zasadami programowania...”

²⁸ lub kierunki

Aby dokonać wyboru określonego celu rewitalizacji należy spełnić określone w „Zasadach programowania...” warunki. Obszar zdegradowany wyznaczony dla obszaru wiejskiego spełnia tylko jeden z nich, tzn. **zwiększenie partycypacji w życiu społecznym dla społeczności w rejonach o wysokim uzależnieniu od świadczeń pomocy społecznej**, gdyż:

- a) sołectwa wchodzące w skład obszaru zdegradowanego wykazują wyższy od przeciętnej w Gminie wskaźnik osób w rodzinach korzystających z pomocy społecznej²⁹,
- b) lokalny samorząd wykazuje udokumentowane zainteresowanie prowadzeniem zajęć aktywizujących³⁰.

Gmina Kamień Krajeński spełniła 4 cel rewitalizacji i tym samym mogła wyznaczyć obszar rewitalizacji. Gmina Kamień Krajeński wybrała „zwiększenie partycypacji w życiu społecznym dla społeczności w rejonach o wysokim uzależnieniu od świadczeń pomocy społecznej” jako kierunek działań rewitalizacyjnych dla wyznaczonego na obszarze wiejskim obszaru rewitalizacji.

Zgodnie z „Wytycznymi w zakresie rewitalizacji w programach operacyjnych na lata 2014-2020” obszar rewitalizacji może być podzielony na podobszary, w tym podobszary nieposiadające ze sobą wspólnych granic.

Z uwagi na brak ciągłości przestrzennej wyznaczonego obszaru rewitalizacji na obszarze wiejskim Gminy Kamień Krajeński³¹ podzielono wyznaczony obszar na dwa podobszary:

1. podobszar rewitalizacji Obkas,
2. podobszar rewitalizacji Orzełek.

Łącznie tak wyznaczony obszar rewitalizacji na obszarze wiejskim Gminy Kamień Krajeński – składający się z dwóch podobszarów – zajmuje powierzchnię **231 ha (1,41%** ogółu powierzchni w Gminie) i zamieszkały jest przez **730 osób (10,42%** ogółu mieszkańców w Gminie).

Podobszar rewitalizacji Obkas zajmuje powierzchnię 76 ha i zamieszkały jest przez 347 osób, natomiast podobszar rewitalizacji Orzełek zajmuje powierzchnię 155 ha i zamieszkały jest przez 383 osoby.

Na **Rycinie 15** przedstawiono wyznaczony obszar rewitalizacji³² dla obszaru wiejskiego Gminy Kamień Krajeński.

²⁹ podrozdział 3.1.1.1.

³⁰ patrz: szczegółowa diagnoza obszaru rewitalizacji

³¹ obszary zabudowane wyznaczonego dla części wiejskiej Gminy Kamień Krajeński obszaru zdegradowanego

³² w podziale na podobszary rewitalizacji

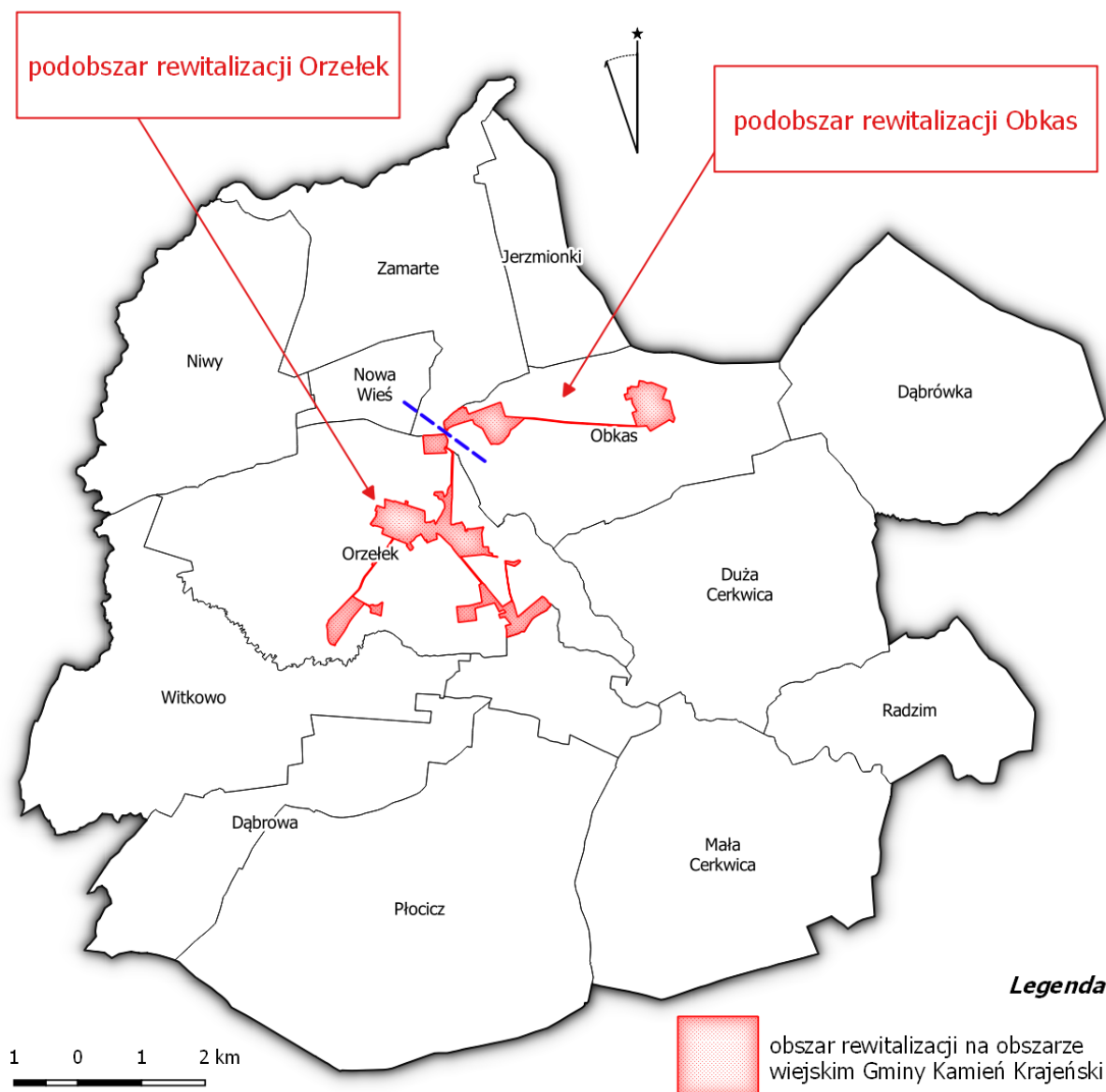

Ryc. 15. Obszar rewitalizacji wyznaczony dla obszaru wiejskiego Gminy Kamień Krajeński

Źródło: opracowanie własne

4.2. Wyznaczenie obszaru rewitalizacji dla miasta Kamień Krajeński

Zgodnie z „Zasadami programowania...” obszar zdegradowany gminy lub jego część³³ mogą być uznane za obszar rewitalizacji jeśli łącznie nie przekraczają 20% powierzchni gminy i 30% ludności gminy. Ponieważ wyznaczony obszar zdegradowany dla miasta nie przekracza wspomnianych progów do obszaru rewitalizacji można włączyć wyznaczony obszar zdegradowany.

Wyznaczono zatem obszar rewitalizacji obejmujący jednostkę strukturalną **JS2**, która to jest obszarem zdegradowanym.

³³ w tym przypadku obszar zdegradowany miasta

W związku, iż dla obszaru wiejskiego również wyznaczono obszar rewitalizacji podzielony na podobszary, dla czytelności identyfikacji obszaru rewitalizacji dla miasta, wyznaczony obszar rewitalizacji nosić będzie nazwę „podobszaru rewitalizacji Kamień Krajeński”.

Tak wyznaczony obszar rewitalizacji zajmuje powierzchnię **238 ha (1,46%** ogółu powierzchni w Gminie) i zamieszkały jest przez **1 217 osób (17,37%** ogółu mieszkańców w Gminie). Na kolejnej **Rycinie** przedstawiono wyznaczony obszar rewitalizacji dla miasta.

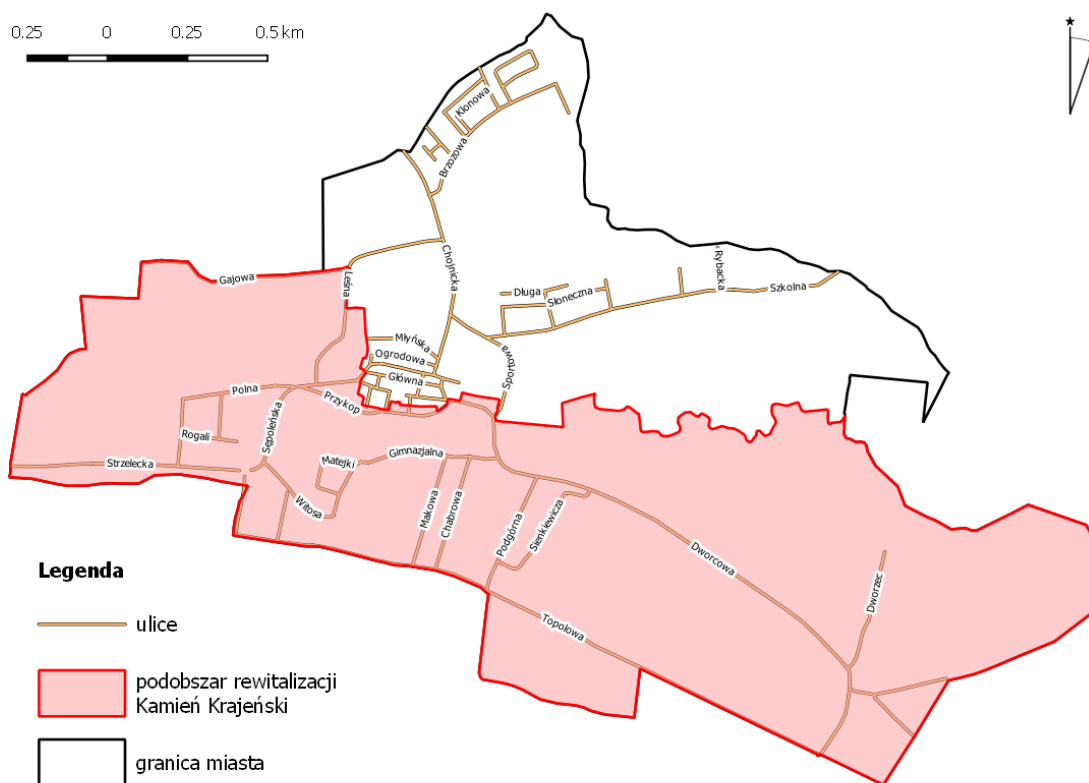

Ryc. 16. Obszar rewitalizacji miasta Kamień Krajeński

Źródło: opracowanie własne

4.3. Podsumowanie

Na obszarze Gminy Kamień Krajeński wyznaczono obszar rewitalizacji składający się z trzech podobszarów:

1. podobszar rewitalizacji Obkas,
2. podobszar rewitalizacji Orzełek,
3. podobszar rewitalizacji Kamień Krajeński.

Łącznie, wyznaczony obszar rewitalizacji zajmuje powierzchnię **469 ha (2,87%** ogółu powierzchni w Gminie) i zamieszkały jest przez **1 947 osób (27,78%** ogółu mieszkańców w Gminie).

Na **Rycinach 17 i 18** przedstawiono:

1. granice obszaru zdegradowanego na tle Gminy,
2. granice obszaru rewitalizacji na tle obszaru zdegradowanego i obszaru Gminy.

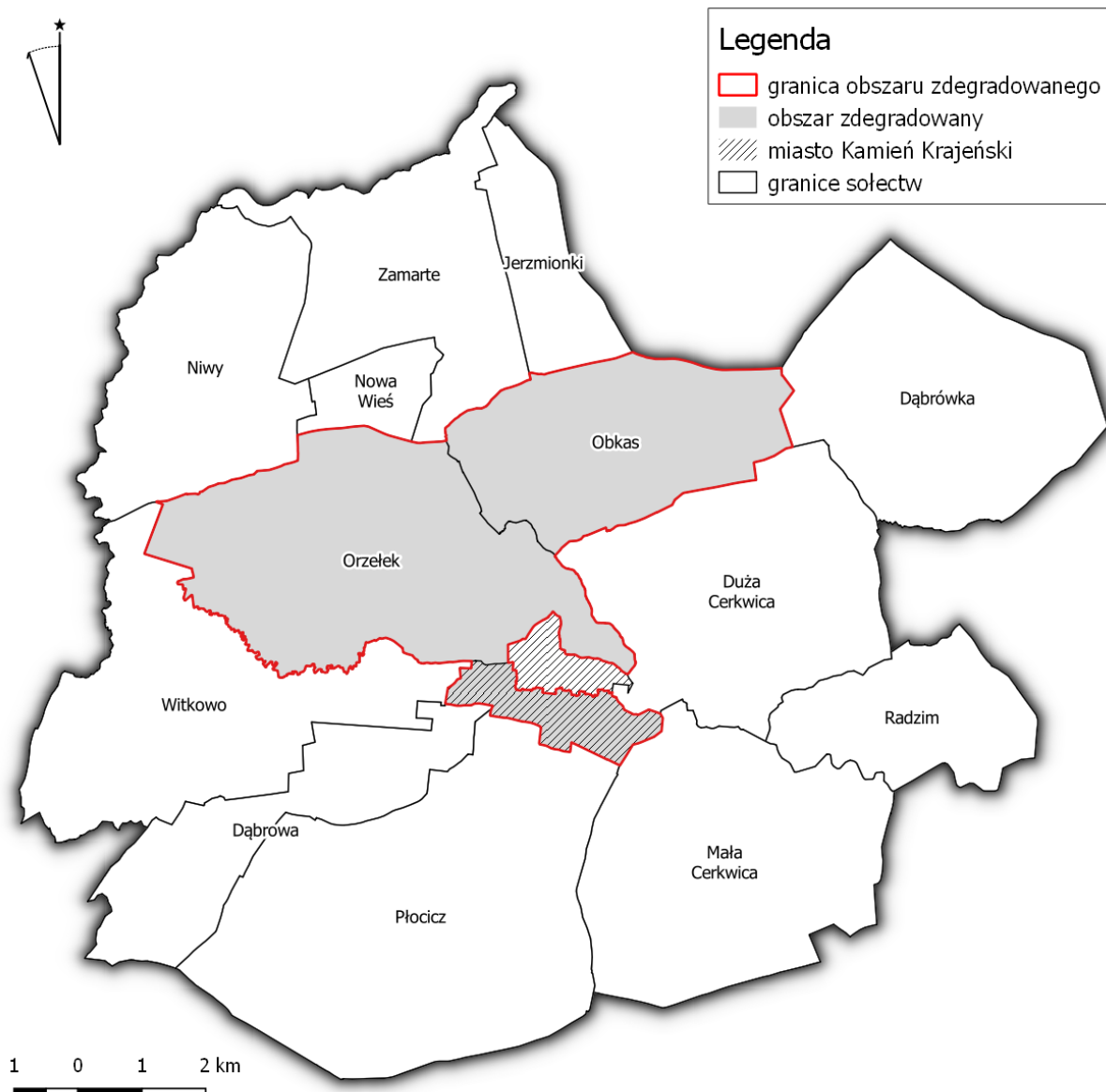

Ryc. 17. Granice obszaru zdegradowanego na tle Gminy Kamień Krajeński
Źródło: opracowanie własne

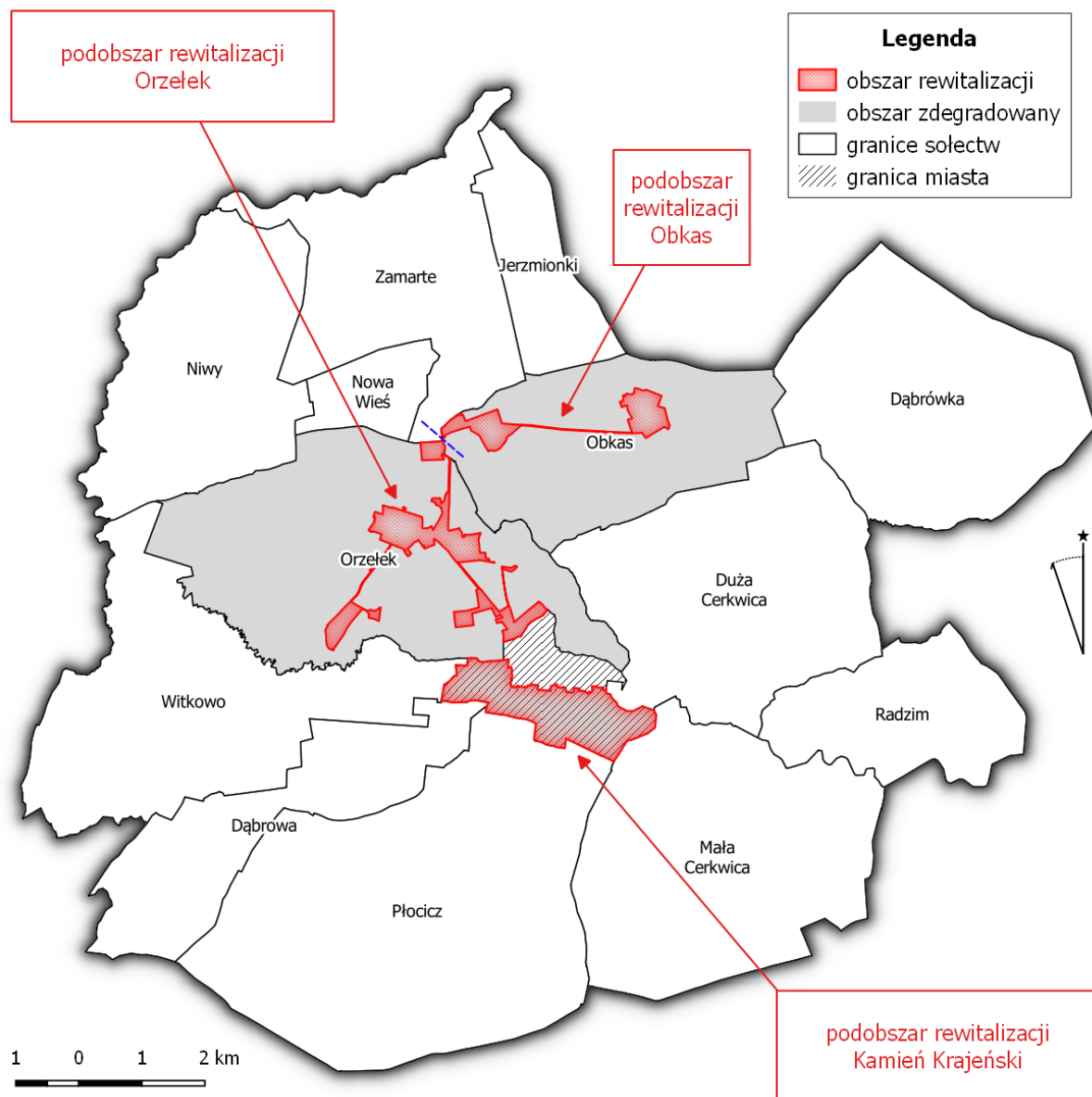

Ryc. 18. Granice obszaru rewitalizacji na tle obszary zdegradowanego i obszaru Gminy

Źródło: opracowanie własne

V. Szczegółowa diagnoza obszaru rewitalizacji

Szczegółowa diagnoza obszaru rewitalizacji została sporządzona dla każdego z podobszarów rewitalizacji.

5.1. Podobszar rewitalizacji Orzełek

Pierwszym zdiagnozowanym problemem w podobszarze rewitalizacji Orzełek jest wysoki udział osób w gospodarstwach domowych korzystających ze środowiskowej pomocy społecznej w ludności ogółem na danym obszarze. Takim wsparciem jest objętych 49 osób.

Zwrócono się do Miejsko-Gminnego Ośrodka Pomocy Społecznej w Kamieniu Krajeńskim z prośbą o doprecyzowanie zakresu świadczonych usług. Należy pamiętać, że jedna osoba może jednocześnie korzystać z jednej bądź kilku form wsparcia, co ma również swoje odzwierciedlenie w treści LSR „Nasza Krajna” (strona 31).

Szczegółowe dane przedstawiono w kolejnej Tabeli.

Tabela 19. Przyczyny korzystania ze środowiskowej pomocy społecznej w sołectwie Orzełek w roku 2017

Lp.	Przyczyna	Liczba osób
1	Ubóstwo	14
2	Niepełnosprawność	10
3	Bezrobocie	28
4	Długotrwała lub ciężka choroba	21
5	Potrzeby ochrony macierzyństwa	12
6	Bezradność w sprawach opiekuńczo-wychowawczych i prowadzeniu gospodarstwa domowego, zwłaszcza w rodzinach niepełnych lub wielodzietnych	20
7	Alkoholizm lub narkomania	0

Źródło: opracowanie własne na podstawie danych MGOPS w Kamieniu Krajeńskim

Z niniejszego zestawienia wyłania się obraz, że przyczyny korzystania z pomocy społecznej są zróżnicowane. Część osób korzysta z niej z powodu ubóstwa, część z powodu niepełnosprawności, a jeszcze inna część z powodu bezradności w sprawach opiekuńczo-wychowawczych, dlatego też konieczne jest podejmowanie działań mających na celu aktywizację społeczną osób wykluczonych lub zagrożonych wykluczeniem społecznym, prowadzących do ich włączenia społecznego³⁴. W ramach interwencji planuje się zróżnicowanie interwencji i zwrócenie uwagi na konieczność włączenia społecznego osób wykluczonych oraz szkolenia zawodowe osób z obszaru rewitalizacji.

³⁴ za: LSR „Nasza Krajna”

Kolejnym zdiagnozowanym problemem w tym podobszarze rewitalizacji jest wysoki udział dzieci do lat 17, na które rodzice otrzymują zasiłek rodzinny w ogólnej liczbie dzieci w tym wieku na danym obszarze. Ta grupa społeczna również narażona jest na wykluczenie społeczne. Ponieważ jednak potrzeby dzieci najmłodszych (do 5 roku życia) są inne od tych starszych, uzyskano dodatkową informację z Miejsko-Gminnego Ośrodka Pomocy Społecznej w Kamieniu Krajeńskim ile dzieci do 5 roku życia korzysta z zasiłku rodzinnego. W Orzełku takich dzieci jest 7. W ramach procesu rewitalizacji zamierza się przeprowadzić interwencję polegającą na stworzeniu „Klubu Malucha” w Orzełku, który zakłada wyrównanie szans rozwoju dzieci w formie cyklicznych zajęć. Częstotliwość będzie uzależniona od innych projektów zawartych w programie ukierunkowanych na aktywizację społeczno-zawodową mieszkańców podobszaru rewitalizacji Orzełek oraz Obkas. „Przechowalnia Maluszków” zapewni dzieciom opiekę na czas uczestnictwa rodziców w formach aktywizacji.

Dla starszych dzieci (w wieku szkolnym) zamierza się przeprowadzić interwencję polegającą na utworzeniu klubu młodzieżowego. Projekt zakłada zajęcia aktywizujące dla młodzieży. Dzięki udziałowi w Klubie Młodzieżowym zaktywizowana zostanie młodzież z obszaru rewitalizacji, co zapobiegnie w przyszłości korzystaniu przez nią ze świadczeń pomocy społecznej (powielanie wzorca zachowań wyniesionego z domu rodzinnego).

Zajęcia odbywać się będą w budynku po byłej szkole podstawowej w Orzełku – budynku również objętego w ramach procesu rewitalizacji.

Kolejnym zdiagnozowanym problemem w Orzełku jest niska przedsiębiorczość mieszkańców/osób w wieku produkcyjnym. Problem ten wiąże się również z wcześniej omawianym zjawiskiem, tj. wysokim udziałem osób korzystających ze środowiskowej pomocy społecznej, której to przyczyną jest także bierność zawodowa. Aby niwelować zdiagnozowane problemy należy więc ukierunkować pomoc na szkolenia zawodowe oraz wzrost umiejętności społecznych: komunikacyjnych, asertywnych, wyrażania siebie. Wielu osobom brakuje pewności siebie i wiary we własne siły.

Do delimitacji obszaru zdegradowanego na obszarze wiejskim użyto także wskaźnika „Liczba budynków i przestrzeni, których stan konstrukcji lub zagospodarowanie uniemożliwia ich wykorzystanie dla celów rozwoju społecznego na 100 ha danego obszaru”. W Orzełku znajduje się taki obiekt i jest nim budynek byłej szkoły podstawowej. W chwili obecnej jest całkowicie niewykorzystany, a mógłby służyć celom rozwoju społecznego. Jego charakterystyka oraz zakres niezbędnych prac przedstawiony został w **podrozdziale 3.1.4.1**. Miejsce to stanowi istotny potencjał.

Jak wspomniano wcześniej, wyznaczenie obszaru rewitalizacji dla obszaru wiejskiego zależne było również od zamierzonego celu rewitalizacji. Aby spełnić wybrany przez Gminę Kamień Krajeński 4. cel rewitalizacji, tj. zwiększenie partycypacji w życiu społecznym dla społeczności w rejonach uzależnieniu od świadczeń pomocy społecznej, konieczne było spełnienie następującego warunku tj. lokalny samorząd może wykazać udokumentowane zainteresowanie prowadzeniem zajęć aktywizujących (np. sektor NGO).

Należy w tym miejscu odnotować obecność Diecezjalnego Centrum Integracji Społecznej i Edukacji Ekologicznej w Orzełku, które od samego początku jest zainteresowane partycypowaniem w procesie rewitalizacji Gminy. Potwierdzeniem tego były m.in. konsultacje społeczne „Diagnozy na potrzeby wyznaczenia obszaru zdegradowanego i obszaru rewitalizacji na terenie Gminy Kamień Krajeński” i ich zwieńczenie w postaci spotkania w dniu 11 maja 2018 r. o godz. 13:00 w Urzędzie Miejskim w Kamieniu Krajeńskim. Obecny tam

przedstawiciel DCISiE przedstawił wstępną koncepcję działań, które uruchomiłyby szereg pozytywnych zmian na rewitalizowanym obszarze.

Samo DCISiE zostało erygowane Dekretem Biskupa Pelplińskiego z dnia 13 października 2015 r na mocy kan. 114 Kodeksu Prawa Kanonicznego. Siedzibą jest wieś Orzełek i w ramach integracji społecznej powołane jest do realizacji zadań mających na celu integrację społeczną osób dotkniętych wykluczeniem społecznym, które ze względu na swoją sytuację życiową nie są w stanie własnym staraniem zaspokoić swoich podstawowych potrzeb życiowych i znajdują się w sytuacji powodującej ubóstwo oraz uniemożliwiającej lub ograniczającej uczestnictwo w życiu zawodowym, społecznym i rodzinnym, tj.:

1. zajmuje się profilaktyką i edukacją w celu promocji zdrowia i propagowania integralnego rozwoju osoby ludzkiej,
2. służy pomocą osobom niezależnie od ich religii czy wyznania, prowadzi działalność charytatywną i opiekuńczą,
3. działa na rzecz ochrony i promocji zdrowia,
4. działa na rzecz osób niepełnosprawnych,
5. działa na rzecz promocji zatrudnienia i aktywizacji zawodowej osób pozostających bez pracy, zwłaszcza zagrożonych marginalizacją,
6. podejmuje działania wspomagające rozwój gospodarczy, w tym rozwój gospodarki społecznej,
7. wspiera rozwój wspólnot i społeczności lokalnych,
8. wspomaga rozwój nauki, edukacji, oświaty i wychowania,
9. organizuje wypoczynek dzieci, młodzieży i dorosłych,
10. prowadzi działania z zakresu kultury i sztuki,
11. upowszechnia rozwój kultury fizycznej, turystyki i sportu,
12. działa na rzecz ekologii i ochrony dziedzictwa przyrodniczego,
13. podejmuje działania na rzecz integracji europejskiej oraz rozwijania kontaktów i współpracy między społecznościami,
14. prowadzi działania szkoleniowe, informacyjne w zakresie swoich celów statutowych.

Możliwość współpracy z DCISiE w ramach Programu Rewitalizacji stanowi poza samymi mieszkańcami oczywiście, chyba największy potencjał obszaru rewitalizacji wyznaczonego dla obszaru wiejskiego.

Podsumowanie

Poniżej wyartykułowano najważniejsze kierunki działań rewitalizacyjnych dla podobszaru rewitalizacji Orzełek:

- ograniczenie zasięgu korzystania z pomocy społecznej poprzez aktywizację osób starszych, niepełnosprawnych oraz biernych zawodowo – wykluczonych społecznie,
- aktywizacja społeczna dzieci do 17, na które rodzice otrzymują zasiłek rodzinny poprzez utworzenie „Klubu Malucha” i klubu młodzieżowego,
- pobudzenie wśród mieszkańców aktywności zawodowej poprzez szkolenia,
- wykorzystanie budynku po byłej szkole podstawowej w Orzełku na cele rozwoju społecznego,
- wykorzystanie zaangażowania Diecezjalnego Centrum Integracji Społecznej i Edukacji Ekologicznej w Orzełku w procesie rewitalizacji.

5.2. Podobszar rewitalizacji Obkas

Podobszar rewitalizacji Obkas również definiuje wysoki udział osób w gospodarstwach domowych korzystających ze środowiskowej pomocy społecznej w ludności ogółem na danym obszarze. Łącznie ze wszystkich form wsparcia na koniec roku 2017 korzystało 41 osób.

Ponownie zwrócono się do Miejsko-Gminnego Ośrodka Pomocy Społecznej w Kamieniu Krajeńskim z prośbą o doprecyzowanie zakresu świadczonych usług. Szczegółowe dane przedstawiono w kolejnej Tabeli 20.

Tabela 20. Przyczyny korzystania ze środowiskowej pomocy społecznej w sołectwie Obkas w roku 2017

Lp.	Przyczyna	Liczba osób
1	Ubóstwo	11
2	Niepełnosprawność	8
3	Bezrobocie	22
4	Długotrwała lub ciężka choroba	11
5	Potrzeby ochrony macierzyństwa	0
6	Bezradność w sprawach opiekuńczo-wychowawczych i prowadzeniu gospodarstwa domowego, zwłaszcza w rodzinach niepełnych lub wielodzietnych	19
7	Alkoholizm lub narkomania	1

Źródło: opracowanie własne na podstawie danych MGOPS w Kamieniu Krajeńskim

Zaprezentowane zestawienie również potwierdza, że mieszkańcy tego podobszaru rewitalizacji korzystają ze świadczeń ośrodka pomocy społecznej z wielu powodów i są one zbliżone do tych w podobszarze rewitalizacji Orzełek dlatego zamierza się przeprowadzić tożsamą interwencję:

- włączenie społeczne osób wykluczonych,
- aktywizację zawodową mieszkańców.

Na podobszarze rewitalizacji Obkas również zdiagnozowano problem w postaci wysokiego udziału dzieci do lat 17 włącznie, na które rodzice otrzymują zasiłek rodzinny. Dokonano rozróżnienia na osoby w wieku przedszkolnym i szkolnym, aby przeprowadzić interwencję ukierunkowaną na różne grupy beneficjentów. Zgodnie z danymi MGOPS w Kamieniu Krajeńskim pięcioro dzieci w wieku do 5 lat korzystało w roku 2017 z zasiłku rodzinnego z MGOPS i dla nich zamierza się przeprowadzić interwencję mającą na celu utworzenie „Klubu Malucha”. Dla dzieci w wieku szkolnym zamierza się przeprowadzić interwencję w ramach utworzenia klubu młodzieżowego.

Ostatnim zdiagnozowanym problemem podobszaru rewitalizacji jest niska aktywność zawodowa mieszkańców wyrażona poprzez wskaźnik liczby zarejestrowanych podmiotów

gospodarczych osób fizycznych na 100 mieszkańców w wieku produkcyjnym na danym obszarze. Problem ten bezpośrednio łączy się z poprzednio wyartykułowanym problemem:

- wysokim udziałem osób korzystających ze środowiskowej pomocy społecznej,

W tym względzie należy zaplanować interwencję ukierunkowaną na aktywizację zawodową mieszkańców podobszaru rewitalizacji.

Podsumowanie

Poniżej wyartykułowano najważniejsze kierunki działań rewitalizacyjnych dla podobszaru rewitalizacji Obkas:

- ograniczenie zasięgu korzystania z pomocy społecznej poprzez aktywizację osób wykluczonych społecznie (animacja lokalna i szkolenia zawodowe),
- aktywizacja społeczna dzieci do 17, na które rodzice otrzymują zasiłek rodzinny poprzez utworzenie „Klubu Malucha” i klubu młodzieżowego,
- pobudzenie wśród mieszkańców aktywności zawodowej poprzez szkolenia jako sposób na zdiagnozowane problemy w postaci wysokiego udziału osób korzystających z pomocy społecznej oraz niskiego poziomu przedsiębiorczości.

5.2. Podobszar rewitalizacji Kamień Krajeński

Podstawą delimitacji obszaru rewitalizacji dla miasta były trzy problemy społeczne oraz jeden problem ze sfery technicznej. Na wyznaczonym podobszarze rewitalizacji diagnozowano następujące problemy:

1. wysoki udział ludności w wieku poprodukcyjnym,
2. niski odsetek dzieci w wieku 3-5 lat objętych wychowaniem przedszkolnym,
3. występowanie budynków i przestrzeni, których stan konstrukcji lub zagospodarowanie uniemożliwia ich wykorzystanie dla celów rozwoju społecznego

Obszar zbadany został również pod kątem udziału osób w gospodarstwach domowych korzystających ze środowiskowej pomocy społecznej, ale problemu w tym względzie nie zdiagnozowano wobec czego zagadnienie to nie może być elementem działań rewitalizacyjnych na podobszarze rewitalizacji Kamień Krajeński.

W liczbach bezwzględnych zbadane problemy przedstawiają się następująco:

1. 224 spośród 1 217 osób zamieszkujących wyznaczony dla miasta obszar rewitalizacji to osoby starsze – co daje 18,41% ogółu mieszkańców podobszaru rewitalizacji (przy średniej dla Gminy = 16,74%),
2. 18 spośród 37 dzieci w wieku 3-5 lat objętych jest wychowaniem przedszkolnym – co oznacza, że mniej niż połowa dzieci chodzi do przedszkola (średnia dla Gminy to blisko 60%),
3. dwa obiekty na podobszarze rewitalizacji są chwili obecnej całkowicie niewykorzystane, a mogłyby służyć celom rozwoju społecznego.

Na samym początku warto wspomnieć, że rozwój małych miast takich jak Kamień Krajeński, związany jest w przeważającej części z pełnieniem roli ośrodka obsługi rolnictwa oraz zaspokajania potrzeb mieszkańców w zakresie usług społecznych. Potwierdzeniem tej tezy są następujące fakty:

- użytki rolne w Gminie stanowią ponad 2/3 powierzchni, a więc jest to typowo rolnicza gmina, a miasto w jej centrum pełni funkcję lokalnego ośrodka rozwoju.
- wszelkie usługi społeczne są w przeważającej części realizowane w Kamieniu Krajeńskim (mieści się tu m.in. przychodnia, Miejsko-Gminny Ośrodek Kultury, Miejsko-Gminna Biblioteka Publiczna czy Dom Pomocy Społecznej)³⁵.

W procesie rewitalizacji Gminy Kamień Krajeński należy mieć na względzie, aby zaproponowane działania rewitalizacyjne nie powodowały negatywnych zmian w pozostałych częściach Gminy.

Problemem, które nie omija podobszaru rewitalizacji Kamień Krajeński jest starzejące się społeczeństwo. Potwierdzają to dane pozyskane od Urzędu Miejskiego i GUS, z których to łatwo wywnioskować, że proces starzenia się ludności dotyczy w szczególnym stopniu miasta (w tym podobszarze rewitalizacji Kamień Krajeński) i co ważne jest procesem trwałym oraz nasilającym się.

³⁵ **Rozdziały 2.4 i 2.5**

Życie w mieście było w przeszłości postrzegane jako korzystne dla osób starszych, ponieważ miały one łatwy dostęp do wielu atrakcji i udogodnień. Jak podaje literatura, dzisiejsze pokolenia zazwyczaj jednak opuszczają miasto upatrując w niej możliwość spędzenia starości bliżej natury – przenoszą się na wieś lub na obszary podmiejskie. Miasta przestają być atrakcyjne dla osób starszych, ponieważ powodują wiele trudności:

1. ograniczenia w poruszaniu się po mieście, przez co osoby starsze skazane są na pozostawanie w swoim mieszkaniu, co skutkuje wykluczeniem społecznym,
2. brak atrakcji skierowanych głównie do osób starszych – są one skazane przeważnie na kontakty sąsiedzkie, które nie zawsze muszą im odpowiadać, są pozbawione możliwości działania, co negatywnie wpływa na ich stan zdrowia i długość życia,
3. brak dostępu do podstawowych funkcji miasta – utrudniony dostęp do urzędów infrastruktury społecznej i placówek usługowo-handlowych w najbliższym otoczeniu, konieczność dojazdu do określonych atrakcji, która może stać się przeszkodą nie do pokonania,
4. bariery architektoniczne – trudny dostęp i różnice poziomu terenu, źle utrzymane nawierzchnie, ruchliwe drogi z kilkoma skrzyżowaniami, brak toalet publicznych, wysokie, strome schody itp.

Wiele z tych trudności występuje na podobszarze rewitalizacji Kamień Krajeński właśnie, np. w parku przy Miejsko-Gminnym Ośrodku Kultury w Kamieniu Krajeńskim czy wokół budynku DPS – obecnie bezpieczne przemieszczanie się osób starszych i niepełnosprawnych jest utrudnione, a sami seniorzy nie mają do dyspozycji satysfakcjonującej oferty integracyjnej przeciwdziałającej wykluczeniu społecznemu.

W ramach procesu rewitalizacji zamierza się zagospodarować teren wokół DPS na rzecz realizacji projektu „Aktywizacja seniorów poprzez usprawnienie ruchowe”, a park przy ul. Sępoleńskiej na rzecz realizacji projektów „Międzypokoleniowa Akademia Wynalazców” i „Czytelnia letnia”. Szczegółowe dane dotyczące ich niezbędności względem projektów społecznych zawarte są w **Rozdziale 8.1**.

Na podobszarze rewitalizacji Kamień Krajeński istnieje także koncepcja, by zaadaptować I piętro budynku przy ulicy Sępoleńskiej 6 dla celów rozwoju społecznego. W swym obecnym stanie nie jest możliwe przeprowadzenie działań rewitalizacyjnych, co potwierdza załączona dokumentacja fotograficzna (**Ryciny: 13, 19, 20**), a także użyty do delimitacji wskaźnik liczby budynków i przestrzeni, których stan konstrukcji lub zagospodarowanie uniemożliwia ich wykorzystanie dla celów rozwoju społecznego. Planuje się także w tym miejscu przeprowadzić projekt skierowany do osób starszych: „Aktywny Senior”. Niezbędne jest jednak przystosowanie obiektu.



Ryc. 19. Budynek przy ul. Sępoleńskiej 6 od wewnątrz (1)

Źródło: Urząd Miejski w Kamieniu Krajeńskim

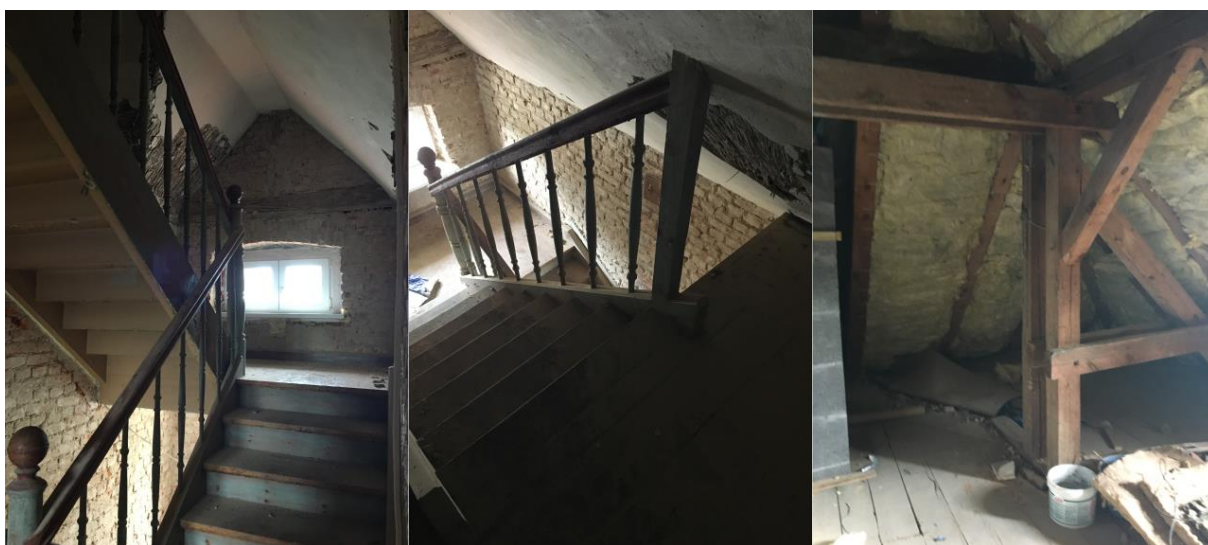

Ryc. 20. Budynek przy ul. Sępoleńskiej 6 od wewnątrz (2)

Źródło: Urząd Miejski w Kamieniu Krajeńskim

Na podobszarze rewitalizacji Kamień Krajeński znajdują się także budynki i przestrzenie, które charakteryzują się niską jakością. Niska jakość nie jest jeszcze podstawą do uznania, że obecny stan uniemożliwia ich wykorzystanie do celów rozwoju społecznego, dlatego też realizacja działań rewitalizacyjnych uzależniona jest w tych miejscach jest zakresu podjętych działań rewitalizacyjnych, a poprawa jakości budynków i przestrzeni musi się odbyć tylko z takim zakresem jakim jest to niezbędne do realizacji projektów społecznych.

Pierwszym obszarem o niskiej jakości jest teren wokół budynku DPS. Teren wokół budynku wyłożony jest kamieniem i częściowo zniszczoną kostką brukową. Taka forma nawierzchni jest bardzo nierówna, co zagraża bezpieczeństwu seniorów, poruszających się o własnych siłach, przy lasce, o kuli i na wózkach inwalidzkich.

Zamierza się przeprowadzić na obszarze rewitalizacji projekt społeczny ukierunkowany na aktywizację seniorów poprzez usprawnienie ruchowe. Zainteresowanie wyraził Powiat Sępoleński, ale zagospodarowanie placu wokół budynku DPS jest konieczne do realizacji projektu społecznego.



Ryc. 21. Teren wokół DPS

Źródło: Urząd Miejski w Kamieniu Krajeńskim

Kolejnym obiektem o niskiej jakości jest park wokół MGOK. Jest to teren (trawniki, chodniki, drogi wewnętrzne, skarpa z drzewami), na którym znajduje się m.in. Miejsko-Gminny Ośrodek Kultury (w budynku tym mają swoje pomieszczenia również Gminny Ośrodek Wsparcia „Wacław”, punkt konsultacyjny ds. rozwiązywania problemów alkoholowych

i przemocy w rodzinie, świetlica środowiskowa „Promyczek”). Jest to przestrzeń ogólnodostępna. W bezpośrednim sąsiedztwie znajduje się budynek biblioteki, OSP, posterunku policji (budynek „Sępoleńska 6”). Po drugiej stronie drogi jest szkoła podstawowa. Przed biblioteką zlokalizowany jest plac zabaw.

Na niską jakość tej przestrzeni składają się następujące elementy:

- nierówne nawierzchnie – utrudnione poruszanie się osób starszych, osób niepełnosprawnych,
- brak właściwego oświetlenia terenu (w tym miejsca nieoświetlone),
- niewłaściwe wykorzystanie terenu (kierowcy każdy fragment wykorzystują do parkowania,
- miejsce nie jest zaliczane do bezpiecznych po zmroku,
- ograniczone funkcje – brak miejsca do organizacji imprez, zajęć, plenerów itp.

Istnieje potrzeba dostosowania obecnego zagospodarowania parku do realizacji projektów społecznych na obszarze rewitalizacji, w tym przede wszystkim projektów:

- Czytelnia letnia,
- Aktywny senior,
- Międzypokoleniowa akademія wynalazców.



Ryc. 22. Park wokół MGOK

Źródło: Urząd Miejski w Kamieniu Krajeńskim

Na podobszarze rewitalizacji Kamień Krajeński zdiagnozowano również problem w postaci dużej liczby dzieci nieobjętej wychowaniem przedszkolnym. Problem ten dotyczy również pozostałych podobszarów. Dyrektor Miejsko Gminnego Zespołu Usług Oświatowych wyraził zainteresowanie partycypacji w procesie rewitalizacji Gminy Kamień Krajeński poprzez projekt „Wspieranie rozwoju przedszkoli w Gminie Kamień Krajeński”, który umożliwi rozwiązanie niniejszego problemu.

Podsumowanie

Poniżej wyartykułowano najważniejsze kierunki działań rewitalizacyjnych dla podobszaru rewitalizacji Kamień Krajeński:

- stworzenie atrakcyjnej oferty skierowanej do osób starszych ukierunkowanych na eliminację zagrożenia wykluczeniem społecznym,
- zwiększenie dostępności dzieci w wieku 3-5 lat do przedszkoli poprzez zwiększenie liczby miejsc w przedszkolu w Kamieniu Krajeńskim,
- wykorzystanie budynków, których obecny stan uniemożliwia ich wykorzystanie do celów rozwoju społecznego,
- dostosowanie przestrzeni i obiektów o niskiej jakości w zakresie realizacji projektów społecznych (**TYLKO W ZAKRESIE NIEZBĘDNYM DO REALIZACJI PROJEKTÓW SPOŁECZNYCH**).

VI. Wizja stanu obszaru rewitalizacji po przeprowadzeniu rewitalizacji

Niniejszy rozdział przedstawia opis wizji stanu obszaru rewitalizacji po przeprowadzeniu procesu rewitalizacji. Uwzględnia ona również analizę lokalnych potencjałów i analizę porównawczą wyznaczonych podobszarów. Wizja odpowiada także na kluczowe pytanie: do jakiego stanu obszaru rewitalizacji po przeprowadzonej interwencji dążymy? Dokładne określenie wizji rozwoju pozwala wyznaczyć odpowiednio ukierunkowane na rozwiązanie problemów cele rewitalizacji i przypisanie do nich właściwych kierunków działań.

W ramach Programu zamierzonym efektem jest wyprowadzenie ze stanu kryzysowego obszaru rewitalizacji. Dzięki przeprowadzeniu odpowiednio skierowanej interwencji można osiągnąć wyrównanie poziomu rozwoju Gminy Kamień Krajeński i zmniejszenie skali kluczowych w kontekście rewitalizacji problemów.

Ponieważ obszar rewitalizacji został wyznaczony osobno dla miasta i osobno dla obszaru wiejskiego i jednocześnie obszary te różnią się między sobą zdiagnozowanymi problemami, ciąg przyczynowo skutkowy procesu rewitalizacji został przeprowadzony osobno.

Tabela 21 przedstawia ciąg przyczynowo - skutkowy procesu rewitalizacji w obszarze rewitalizacji Gminy Kamień Krajeński. Wskazano jaka jest planowana interwencja i z jakich problemów wynika, a także jakie są zamierzone efekty.

Tabela 21. Proces rewitalizacji w obszarze rewitalizacji Gminy Kamień Krajeński

Podobszar rewitalizacji	Zbadane problemy	Planowane działania wynikające z pogłębionej diagnozy	Efekt interwencji
Podobszar rewitalizacji Orzełek	wysoki udział osób w gospodarstwach domowych korzystających ze środowiskowej pomocy społecznej w ludności ogółem na danym obszarze	animacja mająca na celu włączenie społeczne, szkolenia zawodowe dla mieszkańców	zmniejszenie wykluczenia społecznego mieszkańców spowodowanego biernością zawodową, niepełnosprawnością, trudną sytuacją materialną, zwiększenie partycypacji w życiu społecznym
	wysoki udział dzieci do lat 17 włącznie, na które rodzice otrzymują zasiłek rodzinny	zajęcia aktywizujące dzieci (osobno dzieci w wieku szkolnym i osobno dzieci w wieku przedszkolnym)	zwiększenie partycypacji w życiu społecznym dzieci
	niski poziom przedsiębiorczości mieszkańców	szkolenia zawodowe dla mieszkańców obszaru rewitalizacji, zajęcia aktywizacyjne ukierunkowane na podjęcie działalności gospodarczej	pobudzenie przedsiębiorczości mieszkańców, zwiększenie samodzielności mieszkańców poprzez nabycie nowych kompetencji i umiejętności
	występowanie budynku, którego stan techniczny uniemożliwia wykorzystanie go do celów rozwoju społecznego	adaptacja budynku na cele rozwoju społeczno-zawodowego	zaadaptowanie budynku, którego dotychczasowy stan uniemożliwia wykorzystanie go dla celów rozwoju społecznego, eliminacja negatywnego zjawiska ze sfery technicznej
Podobszar rewitalizacji Obkas	wysoki udział osób w gospodarstwach domowych korzystających ze środowiskowej pomocy społecznej w ludności ogółem na danym obszarze	animacja mająca na celu włączenie społeczne, szkolenia zawodowe dla mieszkańców	zmniejszenie wykluczenia społecznego mieszkańców spowodowanego biernością zawodową, niepełnosprawnością, trudną sytuacją materialną, zwiększenie partycypacji w życiu społecznym

Podobszar rewitalizacji	Zbadane problemy	Planowane działania wynikające z pogłębionej diagnozy	Efekt interwencji
	wysoki udział dzieci do lat 17 włącznie, na które rodzice otrzymują zasiłek rodzinny	zajęcia aktywizujące dzieci (osobno dzieci w wieku szkolnym i osobno dzieci w wieku przedszkolnym)	zwiększenie partycypacji w życiu społecznym dzieci
	niski poziom przedsiębiorczości mieszkańców	szkolenia zawodowe dla mieszkańców obszaru rewitalizacji, zajęcia aktywizacyjne ukierunkowane na podjęcie działalności gospodarczej	pobudzenie przedsiębiorczości mieszkańców, zwiększenie samodzielności mieszkańców poprzez nabycie nowych kompetencji i umiejętności
Podobszar rewitalizacji Kamień Krajeński	duży udział ludności w wieku poprodukcyjnym (osób starszych)	zapewnienie pozazawodowych form aktywności osób starszych, wprowadzenie działań animacyjno-rehabilitacyjnych dla osób starszych	zmniejszenie wykluczenia społecznych osób starszych, integracja i reintegracja społeczna osób starszych
	wysoki odsetek dzieci zamieszkujących dany obszar w wieku 3-5 lat, nieobjętych wychowaniem przedszkolnym	zwiększenie liczby miejsc przedszkolnych w Kamieniu Krajeńskim	zwiększenie udziału dzieci w wieku 3-5 lat uczęszczających do przedszkola
	występowanie budynków, których stan techniczny uniemożliwia wykorzystanie ich do celów rozwoju społecznego	dostosowanie I piętra budynku przy ulicy Sępoleńskiej 6 w celu przystosowania go do Domu Dziennego Pobytu	realizacja projektów: Aktywny Senior, przeciwdziałanie wykluczeniu społecznemu osób starszych, eliminacja negatywnego zjawiska ze sfery technicznej

Źródło: opracowanie własne

Wobec przedstawionych powyżej informacji sformułowano wizję stanu obszaru rewitalizacji po przeprowadzonej interwencji, która uwzględni najważniejsze przyczyny zbadanego stanu kryzysowego i specyfikę obszaru rewitalizacji w Gminie Kamień Krajeński. Podstawą do wyznaczenia wizji była diagnoza oraz wyniki konsultacji społecznych. Wizja prezentuje się następująco:

Wizja obszaru rewitalizacji w Gminie Kamień Krajeński w roku 2023:

1. Mieszkańcy obszaru rewitalizacji są aktywni społecznie i zawodowo,
2. Mieszkańcy obszaru rewitalizacji chętnie korzystają z usług społecznych,
3. Obszar rewitalizacji jest miejscem, które jest przyjazne dla osób starszych, a także pozostałych grup wiekowych,
4. Zmniejszyła się skala zbadanych problemów społecznych, dzięki przeprowadzeniu szeregu działań na rzecz przeciwdziałania problemom społecznym,
5. Wyeliminowano bariery oraz ograniczenia budynków i przestrzeni poprzez wykorzystanie ich dla celów rozwoju społecznego.

VII. Cele rewitalizacji oraz odpowiadające im kierunki działań służące eliminacji lub ograniczeniu negatywnych zjawisk

7.1. Cel, kierunki działań oraz przedsięwzięcia rewitalizacyjne

Przedsięwzięcia i projekty rewitalizacyjne dla Gminy Kamień Krajeński będą prowadzone w oparciu o wyznaczony cel rewitalizacji i przypisane do niego kierunki działań. Cel i kierunki są następstwem określonej wizji obszaru rewitalizacji, a także są dopasowane do lokalnych uwarunkowań i potrzeb mieszkańców obszaru rewitalizacji. Cel i wszystkie kierunki wynikają z przeprowadzonej diagnozy i są ukierunkowane na eliminację lub ograniczenie występowania negatywnych zjawisk: przede wszystkim ze sfery społecznej, a także gospodarczej i technicznej.

Cel i kierunki są również zgodne z założeniami powiązanych dokumentów strategicznych i planistycznych, a także są pochodną wizji obszaru po przeprowadzonej rewitalizacji.

Poniżej zaprezentowano cel programu rewitalizacji, odpowiadające mu kierunki działań i przedsięwzięcia rewitalizacyjne. Wyznaczono 3 kierunki działań, które odpowiadają na zbadane problemy i potrzeby cechujące obszar rewitalizacji Gminy Kamień Krajeński. Z kierunków działań wynikają 4 główne przedsięwzięcia. Poniżej przedstawiono schemat obrazujący cel rewitalizacji, kierunki działań i wynikające z nich przedsięwzięcia główne.

Tabela 22. Cel rewitalizacji oraz odpowiadające mu kierunki działań i przedsięwzięcia rewitalizacyjne

CEL REWITALIZACJI	KIERUNKI DZIAŁAŃ	PRZEDSIĘWZIĘCIA
ZWIĘKSZENIE PARTYCYPACJI W ŻYCIU SPOŁECZNYM I ZAWODOWYM MIESZKAŃCÓW OBSZARU REWITALIZACJI	1. REINTEGRACJA OSÓB ZAGROŻONYCH WYKLUCZENIEM SPOŁECZNYM I ZAWODOWYM	1.1 AKTYWIZACJA OSÓB WYKLUCZONYCH SPOŁECZNIE
		1.2 AKTYWIZACJA ZAWODOWA MIESZKAŃCÓW
	2. WSPARCIE WYCHOWANIA PRZEDSZKOLNEGO	2.1 ZWIĘKSZANIE LICZBY MIEJSC PRZEDSZKOLNYCH
		3.1 ADAPTACJA BUDYNKÓW, KTÓRYCH OBECNY STAN UNIEMOŻLIWIA ICH WYKORZYSTANIE DO CELÓW ROZWOJU SPOŁECZNEGO
	3. ROZWÓJ INFRASTRUKTURY SŁUŻĄCEJ ROZWOJOWI SPOŁECZNEMU	

Źródło: opracowanie własne

7.2. Wskaźniki realizacji celu

Wyznaczony cel rewitalizacji został opisany poprzez odpowiednio skwantyfikowane wskaźniki obrazujące stopień realizacji. Wskaźniki posiadają wartość bazową i docelową – czyli wartość planowaną do osiągnięcia w 2023 r.

Poniższa tabela przedstawia wybrane wskaźniki realizacji celu rewitalizacji, które są oczekiwane w wyniku realizacji Lokalnego Programu Rewitalizacji Gminy Kamień Krajeński.

Tabela 23. Wskaźniki odpowiadające celowi rewitalizacji

Nr	Cel: ZWIĘKSZENIE PARTYCYPACJI W ŻYCIU SPOŁECZNYM I ZAWODOWYM MIESZKAŃCÓW OBSZARU REWITALIZACJI		
	Wskaźniki	Wartość bazowa (2017)	Wartość docelowa (2023)
PODOBSZAR REWITALIZACJI ORZEŁEK			
1	Liczba budynków i przestrzeni, których stan konstrukcji lub zagospodarowanie uniemożliwia ich wykorzystanie dla celów rozwoju społecznego na 100 ha danego obszaru	0,06	0,00
2	Liczba osób zagrożonych ubóstwem lub wykluczeniem społecznym objętych wsparciem w programie	0	26
3	Liczba osób zagrożonych ubóstwem lub wykluczeniem społecznym pracujących po opuszczeniu programu (łącznie z pracującymi na własny rachunek)	0	4
PODOBSZAR REWITALIZACJI OBKAS			
1	Liczba osób zagrożonych ubóstwem lub wykluczeniem społecznym objętych wsparciem w programie	0	26
2	Liczba osób zagrożonych ubóstwem lub wykluczeniem społecznym pracujących po opuszczeniu programu (łącznie z pracującymi na własny rachunek)	0	4
PODOBSZAR REWITALIZACJI KAMIEŃ KRAJEŃSKI			
1	Odsetek dzieci zamieszkujących dany obszar w wieku 3-5 lat, objętych wychowaniem przedszkolnym	48,65	75,67
2	Liczba budynków i przestrzeni, których stan konstrukcji lub zagospodarowanie uniemożliwia ich wykorzystanie dla celów rozwoju społecznego na 100 ha danego obszaru	0,42	0,00
3	Liczba osób zagrożonych ubóstwem lub wykluczeniem społecznym, u których wzrosła aktywność społeczna z podobszaru rewitalizacji Kamień Krajeński	0	minimum 75
4	Liczba osób starszych objętych usługami społecznymi z obszaru rewitalizacji Kamień Krajeński	0	minimum 75

Źródło: opracowanie własne

Powyższe wskaźniki są jak najbardziej wymierne co do oceny prowadzonych działań rewitalizacyjnych, ponieważ osiągnięcie wartości docelowych pozwoli na ograniczenie skali problemów występujących w danym obszarze. Wybrane wskaźniki odnoszą się do zbadanych na etapie diagnozy negatywnych zjawisk takich jak np. braku samowystarczalności ekonomicznej mieszkańców czy zaawansowania procesu starzenia się społeczeństwa. Wskaźniki ukazują przede wszystkim planowany efekt poprawy sytuacji ekonomicznej mieszkańców i zwiększenie ich samodzielności życiowej i aktywizacji społecznej. Ostatni wskaźnik dotyczy liczby zmodernizowanych obiektów infrastruktury społecznej na terenie Gminy Kamień Krajeński, które to obiekty pozwolą realizować podstawowe zadania miękkie ujęte w projektach głównych w LPR.

Dane wskaźniki będą stanowić podstawę do monitoringu efektywności procesu rewitalizacji, a także będą służyć do sporządzania analiz prowadzonych przez **Zespół rewitalizacji Gminy Kamień Krajeński**.

VIII. Lista planowanych projektów/przedsięwzięć rewitalizacyjnych

8.1. Główne (podstawowe) projekty/przedsięwzięcia rewitalizacyjne

Tabela 24. Główne (podstawowe) projekty/przedsięwzięcia rewitalizacyjne

OBSZAR REWITALIZACJI (NR/NAZWA)	PRZEDSIĘWZIĘCIE (NR/NAZWA) ³⁶	PROJEKT (NR/NAZWA)	TYP PROJEKTU ³⁷	OPIS PROJEKTU					
				PODMIOT/Y REALIZUJĄCY/E PROJEKT	ZAKRES REALIZOWANYCH ZADAŃ	LOKALIZACJA (MIEJSCE PRZEPROWA- DZENIA DANEGO PROJEKTU)	SZACOWANA WARTOŚĆ PROJEKTU (ZŁ)	PROGNOZOWANE REZULTATY	SPOŚÓB OCENY I ZMIERZENIA REZULTATÓW W ODNIESIENIU DO CELÓW REWITALIZACJI
1	2	3	4	5	6	7	8	9	10
CEL REWITALIZACJI: ZWIĘKSZENIE PARTYCYPACJI W ŻYCIU SPOŁECZNYM I ZAWODOWYM MIESZKAŃCÓW OBSZARU REWITALIZACJI									
KIERUNEK DZIAŁAŃ: 1. REINTEGRACJA OSÓB ZAGROŻONYCH WYKLUCZENIEM SPOŁECZNYM I ZAWODOWYM									
Zajęcia będą się odbywać w budynku po byłej szkole podstawowej w Orzełku, natomiast projekt skierowany jest do dzieci do lat 17, na które rodzice otrzymują zasiłek rodzinny z podobszarów rewitalizacji Orzełek i podobszaru rewitalizacji Obkas	1.1 AKTYWIZACJA OSÓB WYKLUCZONYCH SPOŁECZNIE	1. Klub młodzieżowy w Orzełku	S	Diecezjalne Centrum Integracji Społecznej i Edukacji Ekologicznej	Projekt skierowany jest przede wszystkim osób w wieku szkolnym wykluczonych społecznie z podobszaru rewitalizacji Obkas i Orzełek, w których to zdiagnozowano dużą liczbę dzieci do lat 17, na które rodzice otrzymują zasiłek rodzinny. Projekt skierowany jest do 12 osób z podobszaru rewitalizacji Orzełek i Obkas (po 6 z każdego z podobszarów rewitalizacji). Projekt zakłada zajęcia aktywizujące dla młodzieży. Dzięki udziałowi w Klubie Młodzieżowym zaktywizowana zostanie młodzież z obszaru rewitalizacji, co zapobiegnie w przyszłości korzystaniu przez nią ze świadczeń pomocy społecznej (powielanie wzorca zachowań wyniesionego z domu rodzinnego). Zajęcia odbywać się będą w budynku po byłej szkole podstawowej w Orzełku, ponieważ na podobszarze rewitalizacji Obkas nie ma odpowiedniego miejsca do realizacji tego projektu.	budynek po byłej szkole podstawowej w Orzełku (dz. ew. nr 530/1)	50 000,00	Wskaźnik rezultatu bezpośredniego: (wskaźnik RPO i LSR) Liczba osób zagrożonych ubóstwem lub wykluczeniem społecznym, u których wzrosła aktywność społeczna [osoby] – 12 Wskaźnik produktu: (wskaźnik RPO i LSR) Liczba osób zagrożonych ubóstwem lub wykluczeniem społecznym objętych wsparciem w programie [osoby] – 12	Wskaźnik rezultatu bezpośredniego – Zródło pomiaru: dokumenty potw. postęp w procesie aktywizacji społecznej np.: opinia psychologa, pedagoga, terapeuty, pracownika socjalnego o samodzielności potwierdzona m.in. zaświadczeniami z różnych instytucji/zaświadczenie o podjęciu nauki; zaśw. o podjęciu/ukończeniu terapii uzależnienia/, zaśw. o rozpoczęciu udziału w zajęciach w ramach CIS, KIS/ zaśw. o podjęciu wolontariatu. Sposób pomiaru: do 4 tygodni następujących po zakończeniu udziału uczestnika w projekcie Wskaźnik produktu – Zródło pomiaru: umowa z uczestnikiem wraz z zaświadczeniem (oświadczeniem) potwierdzającym status osoby wykluczonej np. z ośrodka pomocy społecznej. Sposób pomiaru: w momencie rozpoczęcia przez uczestnika udziału w projekcie lub w momencie przystąpienia do określonej formy wsparcia w ramach projektu.
Zajęcia będą się odbywać w budynku po byłej szkole podstawowej w Orzełku, natomiast projekt skierowany jest do osób korzystających ze środowiskowej pomocy społecznej z podobszarów rewitalizacji Orzełek i podobszaru rewitalizacji Obkas	1.1 AKTYWIZACJA OSÓB WYKLUCZONYCH SPOŁECZNIE	2. „Dla Babci, dziadka i wnuka gratka” – reintegracja osób starszych i niepełnosprawnych podobszaru rewitalizacji Orzełek	S	Diecezjalne Centrum Integracji Społecznej i Edukacji Ekologicznej	Jednym ze zdiagnozowanych problemów podobszarów rewitalizacji Orzełek i Obkas jest wysoki udział osób korzystających z pomocy społecznej. Pogłębiona diagnoza podobszarów ujawniła, że beneficjentami pomocy społecznej są przede wszystkim osoby starsze, niepełnosprawne i nieporadne życiowo. Prawidłowym kierunkiem interwencji w takim przypadku jest animacja mająca na celu włączenie społeczne osób wykluczonych lub zagrożonych wykluczeniem społecznym. Niniejszy projekt skierowany jest do osób dotkniętych wykluczeniem społecznym, które względu na swoją sytuację życiową nie są w stanie własnym staraniem zaspokoić swoich podstawowych potrzeb i znajdują się w sytuacji powodującej ubóstwo oraz uniemożliwiającej uczestnictwo w życiu społecznym. Projekt zakłada reintegrację społeczną	budynek po byłej szkole podstawowej w Orzełku (dz. ew. nr 530/1)	40 000,00	Wskaźnik rezultatu bezpośredniego: (wskaźnik RPO i LSR) Liczba osób zagrożonych ubóstwem lub wykluczeniem społecznym, u których wzrosła aktywność społeczna [osoby] – 12 Wskaźnik produktu: (wskaźnik RPO i LSR) Liczba osób zagrożonych ubóstwem lub wykluczeniem społecznym objętych	Wskaźnik rezultatu bezpośredniego – Zródło pomiaru: dokumenty potw. postęp w procesie aktywizacji społecznej np.: opinia psychologa, pedagoga, terapeuty, pracownika socjalnego o samodzielności potwierdzona m.in. zaświadczeniami z różnych instytucji /zaświadczenie o podjęciu nauki; zaśw. o podjęciu/ukończeniu terapii uzależnienia/, zaśw. o rozpoczęciu udziału w zajęciach w ramach CIS, KIS/ zaśw. o podjęciu wolontariatu. Sposób pomiaru: do 4 tygodni następujących po zakończeniu udziału uczestnika w projekcie Wskaźnik produktu – Zródło pomiaru: umowa z uczestnikiem wraz z zaświadczeniem (oświadczeniem) potwierdzającym status osoby wykluczonej np. z ośrodka pomocy społecznej. Sposób pomiaru:

³⁶ zgodnie z Tabelą 22³⁷ S – społeczny, G – gospodarczy, T - techniczny

OBSZAR REWITALIZACJI (NR/NAZWA)	PRZEDSIĘWZIĘCIE (NR/NAZWA) ³⁶	PROJEKT (NR/NAZWA)	TYP PROJEKTU ³⁷	OPIS PROJEKTU					
				PODMIOT/Y REALIZUJĄCY/E PROJEKT	ZAKRES REALIZOWANYCH ZADAŃ	LOKALIZACJA (MIEJSCE PRZEPROWA- DZENIA DANEGO PROJEKTU)	SZACOWANA WARTOŚĆ PROJEKTU (ZŁ)	PROGNOZOWANE REZULTATY	SPOSÓB OCENY I ZMIERZENIA REZULTATÓW W ODNIESIENIU DO CELÓW REWITALIZACJI
1	2	3	4	5	6	7	8	9	10
					w postaci następujących zajęć: warsztaty kulinarne, rękodzielnicze, pogadanki tematyczne. Z podobszaru rewitalizacji Orzełek będzie pochodziło 6 osób i z podobszaru rewitalizacji Obkas również 6 osób. Projekt odbywać się będzie w budynku po byłej szkole podstawowej w Orzełku.			wsparcie w programie [osoby] – 12	w momencie rozpoczęcia przez uczestnika udziału w projekcie lub w momencie przystąpienia do określonej formy wsparcia w ramach projektu.
Projekt skierowany jest do osób starszych z podobszaru rewitalizacji Kamień Krajeński, zajęcia będą się odbywać w budynku przy ulicy Sępoleńskiej 6 (docelowo: Dom Dziennego Pobytu)	1.1 AKTYWIZACJA OSÓB WYKLUCZONYCH SPOŁECZNIE	3. Aktywny senior	S	Miejsko – Gminny Ośrodek Pomocy Społecznej w Kamieniu Krajeńskim	Projekt skierowany jest osób starszych z podobszaru rewitalizacji Kamień Krajeński, które są zagrożone wykluczeniem społecznym. W ramach projektu przewiduje się organizację zajęć dla 25 osób w wieku poprodukcyjnym (seniorów) – 15 osób z obszaru rewitalizacji, a 10 osób spoza. Zatrudniony zostanie wykwalifikowany animator przygotowany do pracy z seniorami. Prowadził on będzie zajęcia m. in. z zakresu: kulinariów, umiejętności psychospołecznych, rękodzieła, kultury i rekreacji (cykl wyjazdów tematycznych) oraz sportu. Zajęcia mogłyby się odbywać w okresie letnim w zmodernizowanym parku, który będzie dostosowany do osób starszych.	budynek przy ulicy Sępoleńskiej 6 (docelowo: Dom Dziennego Pobytu)	78 000,00	Wskaźnik rezultatu bezpośredniego: Liczba wspartych w programie miejsc świadczenia usług społecznych istniejących po zakończeniu projektu – 1 Wskaźnik produktu: Liczba osób zagrożonych ubóstwem lub wykluczeniem społecznym objętych usługami społecznymi świadczonymi w interesie ogólnym w programie z obszaru rewitalizacji Kamień Krajeński – 15	Sposób zmierzenia: ewidencja uczestników projektu, listy obecności
Projekt skierowany jest do osób starszych z podobszaru rewitalizacji Kamień Krajeński, zajęcia będą się odbywać w budynku DPS oraz na terenie przy DPS dostosowanym w zakresie niezbędnym do realizacji projektu	1.1 AKTYWIZACJA OSÓB WYKLUCZONYCH SPOŁECZNIE	4. Aktywizacja seniorów poprzez usprawnienie ruchowe	S	Powiat Sępoleński	Celem niniejszego projektu jest udostępnienie części rekreacyjno – edukacyjnej w parku przy DPS dla seniorów z obszaru objętego rewitalizacją. W ramach realizacji projektu zakłada się organizację imprez plenerowych – integracyjnych, międzypokoleniowych, edukacyjno - profilaktycznych dla seniorów. Organizacja fitness dla seniorów skierowana jest nie tylko do osób starszych dbających o dobrą aktywność fizyczną, ale również do osób wymagających rehabilitacji po przebytej chorobie. Realizacja projektu pozwoli na różnorodną aktywizację seniorów podobszaru rewitalizacji Kamień Krajeński: społeczną, integracyjną, edukacyjną, profilaktyczną i zdrowotną. Ilość osób: 100 seniorów (41 seniorów DPS – mieszkańcy DPS są jednocześnie mieszkańcami podobszaru rewitalizacji, gdyż budynek znajduje się w podobszarze rewitalizacji Kamień Krajeński + 9 seniorów	Kamień Krajeński, ul. Podgórna 2, budynek DPS oraz teren przy DPS dostosowany w zakresie niezbędnym do realizacji projektu	50 000,00	Wskaźnik rezultatu bezpośredniego: Liczba osób zagrożonych ubóstwem lub wykluczeniem społecznym, u których wzrosła aktywność społeczna z podobszaru rewitalizacji Kamień Krajeński [osoby] – 75 Wskaźnik produktu: Liczba osób zagrożonych ubóstwem lub wykluczeniem społecznym objętych wsparciem w programie z	Sposób zmierzenia: ewidencja uczestników projektu, listy obecności

OBSZAR REWITALIZACJI (NR/NAZWA)	PRZEDSIĘWZIĘCIE (NR/NAZWA) ³⁶	PROJEKT (NR/NAZWA)	TYP PROJEKTU ³⁷	OPIS PROJEKTU					
				PODMIOT/Y REALIZUJĄCY/E PROJEKT	ZAKRES REALIZOWANYCH ZADAŃ	LOKALIZACJA (MIEJSCE PRZEPROWA- DZENIA DANEGO PROJEKTU)	SZACOWANA WARTOŚĆ PROJEKTU (ZŁ)	PROGNOZOWANE REZULTATY	SPOSÓB OCENY I ZMIERZENIA REZULTATÓW W ODNIESIENIU DO CELÓW REWITALIZACJI
1	2	3	4	5	6	7	8	9	10
					mieszkań chronionych + 50 seniorów spoza DPS) W ramach projektu zakłada się, że minimalna liczba osób korzystających z projektu z obszaru rewitalizacji to 75%.			podobszaru Kamień Krajeński [osoby] – 75	
Projekt skierowany jest do osób starszych z podobszaru rewitalizacji Kamień Krajeński, zajęcia będą się odbywać w budynku Miejsko-Gminnej Biblioteki Publicznej oraz w parku przy MGOK	1.1 AKTYWIZACJA OSÓB WYKLUCZONYCH SPOŁECZNIE	5. Czytelnia letnia	S	Miejsko – Gminna Biblioteka Publiczna w Kamieniu	Projekt przewiduje wykorzystanie zagospodarowania parku przy MGOK w Kamieniu Krajeńskim poprzez poszerzenie oferty kulturalnej biblioteki o czytelnia letnią. Przestrzeń, dostępna również dla osób starszych lub niepełnosprawnych pozwoli na miłe spędzenie czasu z książką. Będzie również miejscem spotkań skierowanych do mieszkańców miasta i Gminy, głównie w wieku poprodukcyjnym. Organizowane będą spotkania z pisarzami, poetami, a także z psychologiem, policjantem. Będzie to miejsce przyjazne osobom starszym, gdzie spędzą czas przyjemnie i pożytecznie.	Budynek Miejsko – Gminnej Biblioteki Publicznej oraz park przy MGOK	20 000,00	Wskaźnik rezultatu bezpośredniego: Liczba osób zagrożonych ubóstwem lub wykluczeniem społecznym, u których wzrosła aktywność społeczna z podobszaru rewitalizacji Kamień Krajeński [osoby] – 40 Wskaźnik produktu: Liczba osób zagrożonych ubóstwem lub wykluczeniem społecznym objętych wsparciem w programie z podobszaru rewitalizacji Kamień Krajeński [osoby] – 40	Sposób zmierzenia: ewidencja uczestników projektu, listy obecności
Projekt skierowany jest do osób starszych z podobszaru rewitalizacji Kamień Krajeński, zajęcia będą się odbywać w plenerze przed budynkiem MGOK, latem w plenerze przed Domem Kultury (zmodernizowany park przy ulicy Sępoleńskiej)	1.1 AKTYWIZACJA OSÓB WYKLUCZONYCH SPOŁECZNIE	6. Międzypokoleniowa akademika wynalazców	S	Miejsko – Gminny Ośrodek Kultury w Kamieniu Krajeńskim	Na obszarze OR Kamień Krajeński zdiagnozowano problem wysokiego udziału ludności w wieku poprodukcyjnym. Brak oferty aktywizacyjnej skierowanej do tej grupy osób może wpłynąć na pogłębianie się problemu wykluczenia społecznego z powodu wieku. Proponowanym sposobem wsparcia tej grupy jest aktywizacja społeczna poprzez integrację międzypokoleniową. Oferta będzie obejmować zajęcia obejmujące elementy eksperymentu, robotyk oraz nauki klockami lego, spotkania pozwalające na wymianę doświadczeń (np. Kiedyś i dziś). Warsztaty skierowane do dzieci wraz z dziadkami/opiekunami (osoby w wieku poprodukcyjnym). Spotkania zaplanowane są dwa razy w miesiącu, przez okres 6 miesięcy i odbywać się będą w budynku MGOK przy przed domem kultury, czyli z zmodernizowanym parku przy ulicy Sępoleńskiej. Czas trwania warsztatów dla jednej grupy to 1,5 h. W ramach projektu przewiduje się również	MGOK, latem w plenerze przed Domem Kultury	20 000,00	Wskaźnik rezultatu bezpośredniego: Liczba osób zagrożonych ubóstwem lub wykluczeniem społecznym, u których wzrosła aktywność społeczna z podobszaru rewitalizacji Kamień Krajeński [osoby] – 20 Wskaźnik produktu: Liczba osób zagrożonych ubóstwem lub wykluczeniem społecznym objętych wsparciem w programie	Sposób zmierzenia: ewidencja uczestników projektu, listy obecności

OBSZAR REWITALIZACJI (NR/NAZWA)	PRZEDSIĘWZIĘCIE (NR/NAZWA) ³⁶	PROJEKT (NR/NAZWA)	TYP PROJEKTU ³⁷	OPIS PROJEKTU					
				PODMIOT/Y REALIZUJĄCY/E PROJEKT	ZAKRES REALIZOWANYCH ZADAŃ	LOKALIZACJA (MIEJSCE PRZEPROWA- DZENIA DANEGO PROJEKTU)	SZACOWANA WARTOŚĆ PROJEKTU (ZŁ)	PROGNOZOWANE REZULTATY	SPOSÓB OCENY I ZMIERZENIA REZULTATÓW W ODNIESIENIU DO CELÓW REWITALIZACJI
1	2	3	4	5	6	7	8	9	10
					<p>imprezę plenerową na placu przed MGOK (park przy ul. Sępoleńskiej), mającą na celu umożliwienie uczestnikom zaprezentowania swoich postępów poprzez pokazy, wykład dla dorosłych pn.: „Klocki lego w edukacji”, ciepły posiłek w ramach zajęć. Zadanie obejmuje grupę 28 osób uczęszczających na warsztaty z czego 20 z OR, oraz 8 spoza obszaru rewitalizacji. W wykładzie udział może wziąć dowolna liczba osób. Celem zadania jest częsty udział rodzin w programie kulturalnym i edukacyjnym wysokiej jakości, dzięki czemu zmniejszone zostaną różnice społeczne wynikające z niedostatecznego dostępu do atrakcyjnej oferty kulturalnej, integracja rodzinna, wspólne spędzanie czasu, poszerzanie kompetencji interpersonalnych.</p>			z podobszaru rewitalizacji Kamień Krajeński [osoby] – 20	

OBSZAR REWITALIZACJI (NR/NAZWA)	PRZEDSIĘWZIĘCIE (NR/NAZWA) ³⁶	PROJEKT (NR/NAZWA)	TYP PROJEKTU ³⁷	OPIS PROJEKTU					
				PODMIOT/Y REALIZUJĄCY/E PROJEKT	ZAKRES REALIZOWANYCH ZADAŃ	LOKALIZACJA (MIEJSCE PRZEPROWA- DZENIA DANEGO PROJEKTU)	SZACOWANA WARTOŚĆ PROJEKTU (ZŁ)	PROGNOZOWANE REZULTATY	SPOSÓB OCENY I ZMIERZENIA REZULTATÓW W ODNIESIENIU DO CELÓW REWITALIZACJI
1	2	3	4	5	6	7	8	9	10
Zajęcia będą się odbywać w budynku po byłej szkole podstawowej w Orzełku, natomiast projekt skierowany jest do osób korzystających z pomocy społecznej z powodu bezrobocia oraz są odpowiedzialni na niski poziom przedsiębiorczości mieszkańców podobszarów rewitalizacji Obkas i Orzełek	1.2 AKTYWIZACJA ZAWODOWA MIESZKAŃCÓW	7. „Bądź własnym szefem” – zajęcia aktywizacyjne ukierunkowane na podjęcie działalności gospodarczej oraz aktywizację zawodową podobszaru rewitalizacji Orzełek oraz podobszaru rewitalizacji Obkas	S, G	Diecezjalne Centrum Integracji Społecznej i Edukacji Ekologicznej	<p>Projekt skierowany jest dla mieszkańców podobszaru rewitalizacji Orzełek oraz podobszaru rewitalizacji Obkas.</p> <p>Projekt będzie realizowany przez Diecezjalne Centrum Integracji Społecznej i Edukacji Ekologicznej i będzie obejmował działania podnoszące kompetencje i/lub dające nowe umiejętności zawodowe i społeczne tj. grupowe warsztaty poradnictwa zawodowego oraz indywidualne wsparcie, kursy i szkolenia zawodowe. Projekt przewiduje także szkolenia dotyczące zasad prowadzenia działalności gospodarczej i jest odpowiedzialny na zdiagnozowany problem w postaci niskiej przedsiębiorczości mieszkańców i korzystania ze świadczeń pomocy społecznej z powodu bezrobocia.</p> <p>W projekcie weźmie udział 20 osób: 10 osób z podobszaru rewitalizacji Obkas i 10 z podobszaru rewitalizacji Orzełek.</p>	budynek po byłej szkole podstawowej w Orzełku (dz. ew. nr 530/1)	150 000,00	<p>Wskaźnik rezultatu bezpośredniego: (wskaźnik RPO i LSR) 1. Liczba osób zagrożonych ubóstwem lub wykluczeniem społecznym, poszukujących pracy po opuszczeniu programu [osoby] – 12</p> <p>2. Liczba osób zagrożonych ubóstwem lub wykluczeniem społecznym pracujących po opuszczeniu programu (łącznie z pracującymi na własny rachunek) [osoby] - 8</p> <p>Wskaźnik produktu: (wskaźnik RPO i LSR) Liczba osób zagrożonych ubóstwem lub wykluczeniem społecznym objętych wsparciem w programie [osoby] - 20</p>	<p>Wskaźnik rezultatu bezpośredniego (1) – Źródło pomiaru: zaświadczenie z PUP; dokumenty potwierdzające poszukiwanie pracy u pracodawców, oświadczenie uczestnika, Sposób pomiaru: do 4 tygodni następujących po zakończeniu udziału uczestnika w projekcie.</p> <p>Wskaźnik rezultatu bezpośredniego (2) – Źródło pomiaru: kopie umowy o pracę; um. cywilno-prawnej; dokumenty potwierdzające fakt prowadzenia działalności gosp. (CEIDG) Sposób pomiaru: do 4 tygodni następn. po zakończeniu udziału uczestnika w projekcie</p> <p>Wskaźnik produktu – Źródło pomiaru: umowa z uczestnikiem wraz z zaświadczeniem (oświadczeniem) potwierdzającym status osoby wykluczonej np. z ośrodka pomocy społecznej. Sposób pomiaru: w momencie rozpoczęcia przez uczestnika udziału w projekcie lub w momencie przystąpienia do określonej formy wsparcia w ramach projektu.</p>

OBSZAR REWITALIZACJI (NR/NAZWA)	PRZEDSIĘWZIĘCIE (NR/NAZWA) ³⁶	PROJEKT (NR/NAZWA)	TYP PROJEKTU ³⁷	OPIS PROJEKTU					
				PODMIOT/Y REALIZUJĄCY/E PROJEKT	ZAKRES REALIZOWANYCH ZADAŃ	LOKALIZACJA (MIEJSCE PRZEPROWADZENIA DANEGO PROJEKTU)	SZACOWANA WARTOŚĆ PROJEKTU (ZŁ)	PROGNOZOWANE REZULTATY	SPOSÓB OCENY I ZMIERZENIA REZULTATÓW W ODNIESIENIU DO CELÓW REWITALIZACJI
1	2	3	4	5	6	7	8	9	10
Zajęcia będą się odbywać w budynku po byłej szkole podstawowej w Orzełku, natomiast projekt skierowany jest do dzieci do lat 17, na które rodzice otrzymują zasiłek rodzinny z podobszarów rewitalizacji Orzełek i podobszaru rewitalizacji Obkas	1.1 AKTYWIZACJA OSÓB WYKLUCZONYCH SPOŁECZNIE	8. Klub Malucha w Orzełku	S	Diecezjalne Centrum Integracji Społecznej i Edukacji Ekologicznej w Orzełku	<p>Projekt zakłada wyrównanie szans rozwoju dzieci, na które rodzice otrzymują zasiłek rodzinny (do 5. roku życia) w formie cyklicznych zajęć dla nich. Częstotliwość będzie uzależniona od innych projektów zawartych w programie ukierunkowanych na aktywizację społeczno-zawodową mieszkańców podobszaru rewitalizacji Orzełek oraz Obkas.</p> <p>"Przechowalnia Maluszków" zapewni dzieciom opiekę na czas uczestnictwa rodziców w formach aktywizacji, a także stanowić będzie interwencję na problem wykluczenia społecznego osób najmłodszych (do 5. roku życia).</p> <p>Projekt ma za zadanie wyrównanie szans najmłodszej części mieszkańców wskazanych podobszarów rewitalizacji wykluczonych społecznie.</p> <p>Poza tym możliwość pozostawienia dziecka pod opieką „klubu” umożliwi zintensyfikowanie działań mających na celu poszukiwanie pracy, a co za tym idzie pośrednio przyczyni się do zmniejszenia odsetka osób korzystających z pomocy społecznej.</p> <p>W projekcie będzie uczestniczyć czworo dzieci z podobszaru rewitalizacji Orzełek i czworo dzieci z podobszaru rewitalizacji Obkas.</p>	budynek po byłej szkole podstawowej w Orzełku (dz. ew. nr 530/1)	50 000,00	<p>Wskaźnik rezultatu bezpośredniego: (wskaźnik RPO i LSR) Liczba osób zagrożonych ubóstwem lub wykluczeniem społecznym, u których wzrosła aktywność społeczna [osoby] – 8</p> <p>Wskaźnik produktu: (wskaźnik RPO i LSR) Liczba osób zagrożonych ubóstwem lub wykluczeniem społecznym objętych wsparciem w programie [osoby] – 8</p>	<p>Sposób zmierzenia: ewidencja uczestników projektu, dane DCISiEE</p>
CEL REWITALIZACJI: ZWIĘKSZENIE PARTYCYPACJI W ŻYCIU SPOŁECZNYM I ZAWODOWYM MIESZKAŃCÓW OBSZARU REWITALIZACJI									
KIERUNEK DZIAŁAŃ: 2. WSPARCIE WYCHOWANIA PRZEDSZKOLNEGO									
Podobszar rewitalizacji Kamień Krajeński	2.1 ZWIĘKSZANIE LICZBY MIEJSC PRZEDSZKOLNYCH	9. Wspieranie rozwoju przedszkoli w Gminie Kamień Krajeński	S	Gmina Kamień Krajeński / MGZUO	<p>W ramach projektu przewiduje się zwiększenie liczby miejsc przedszkolnych w Kamieniu Krajeńskim o 25 miejsc, szczególnie dla dzieci w wieku 3-5 lat, co jest odzwierciedleniem potrzeb mieszkańców. W okresie przerwy wakacyjnej przedszkola organizowany będzie turnus wyrównujący szansę dla dzieci z różnymi dysfunkcjami, dla dzieci których rodzice mają kłopot z zapewnieniem opieki w wakacje.</p> <p>Przewiduje się, że w ramach projektu skorzysta dziesięcioro dzieci w wieku</p>	Zespół Szkolno-Przedszkolny Szkoły Podstawowej i Przedszkola Samorządowego w Kamieniu Krajeńskim	400 000,00	<p>Wskaźnik rezultatu bezpośredniego: Liczba nauczycieli, którzy uzyskali kwalifikacje lub nabyli kompetencje po opuszczeniu programu [osoby] – 3</p> <p>Wskaźnik</p>	<p>Sposób zmierzenia: ewidencja uczestników projektu, kopie dokumentów potwierdzające zdobyte kwalifikacje, dane MGZUO / GUS</p>

OBSZAR REWITALIZACJI (NR/NAZWA)	PRZEDSIĘWZIĘCIE (NR/NAZWA) ³⁶	PROJEKT (NR/NAZWA)	TYP PROJEKTU ³⁷	OPIS PROJEKTU					
				PODMIOT/Y REALIZUJĄCY/E PROJEKT	ZAKRES REALIZOWANYCH ZADAŃ	LOKALIZACJA (MIEJSCE PRZEPROWA- DZENIA DANEGO PROJEKTU)	SZACOWANA WARTOŚĆ PROJEKTU (ZŁ)	PROGNOZOWANE REZULTATY	SPOSÓB OCENY I ZMIERZENIA REZULTATÓW W ODNIESIENIU DO CELÓW REWITALIZACJI
1	2	3	4	5	6	7	8	9	10
					przedszkolnym z podobszaru rewitalizacji Kamień Krajeński			<p>produktu: Liczba miejsc wychowania przedszkolnego dofinansowanych w programie – 25</p> <p>Liczba nauczycieli objętych wsparciem w programie – 3</p> <p>Liczba miejsc wychowania przedszkolnego dofinansowanych zarezerwowanych dla podobszaru rewitalizacji Kamień Krajeński – 10</p>	
CEL REWITALIZACJI: ZWIĘKSZENIE PARTYCYPACJI W ŻYCIU SPOŁECZNYM I ZAWODOWYM MIESZKAŃCÓW OBSZARU REWITALIZACJI									
KIERUNEK DZIAŁAŃ: 3. ROZWÓJ INFRASTRUKTURY SŁUŻĄCEJ ROZWOJOWI SPOŁECZNEMU									
Podobszar rewitalizacji Orzełek	3.1 ADAPTACJA BUDYNKÓW, KTÓRYCH OBECNY STAN UNIEMOŻLIWIA ICH WYKORZYSTANIE DO CELÓW ROZWOJU SPOŁECZNEGO	10. Dostosowanie obiektu po byłej szkole podstawowej w Orzełku na potrzeby Diecezjalnego Centrum Integracji Społecznej i Edukacji Ekologicznej	T	Diecezja Pelplińska	Projekt zakłada dostosowanie budynku po byłej szkole podstawowej w Orzełku poprzez jego przebudowę oraz nadbudowę wraz ze zmianą sposobu użytkowania do potrzeb Diecezjalnego Centrum Integracji Społecznej i Edukacji Ekologicznej, a także niezbędne wyposażenie obiektu. Realizacja tego projektu jest niezbędna z punktu widzenia realizacji innych projektów na obszarze rewitalizacji.	Orzełek, dz. ew. nr 530/1	800 000,00	<p>Wskaźnik rezultatu bezpośredniego: (wskaźnik RPO i LSR) Liczba osób korzystających ze zrewitalizowanych obszarów – 52</p> <p>Wskaźnik produktu: (wskaźnik RPO i LSR) Liczba wspartych obiektów infrastruktury zlokalizowanych na rewalizowanych obszarach – 1</p>	<p>Sposób zmiernia: protokoły odbioru robót budowlanych, dane DCISiEE</p>
3. Podobszar rewitalizacji Kamień Krajeński	3.1 ADAPTACJA BUDYNKÓW, KTÓRYCH OBECNY STAN UNIEMOŻLIWIA ICH WYKORZYSTANIE DO CELÓW ROZWOJU SPOŁECZNEGO	11. Zmiana na lepsze – utworzenie Domu Dziennego Pobytu	T	Gmina Kamień Krajeński	Potrzeba stworzenia nowego miejsca dla Domu Dziennego Pobytu wynika z problemu starzejącego się społeczeństwa na obszarze miejskim objętym rewitalizacją. Kiedy piąte piętro budynku przy ul. Sępoleńskiej 6 zostanie przystosowane na Dom Dziennego Pobytu będzie można poszerzyć ofertę dla większej ilości seniorów (obecny Dom Dziennego Pobytu mieści maksymalnie 15 osób). Nowe miejsce, w którym prowadzony będzie Dom Dziennego Pobytu pomieści 25 osób (będą to podopieczni stali), a w przypadku organizacji imprez okolicznościowych przez członków Domu Dziennego Pobytu na placu przed budynkiem, udział będzie mogło wziąć więcej	Kamień Krajeński, dz. ew. nr 190	300 000,00	<p>Wskaźnik rezultatu bezpośredniego: Liczba osób korzystających ze zrewitalizowanych obszarów ogółem – 25</p> <p>Liczba osób korzystających ze zrewitalizowanych obszarów z podobszaru rewitalizacji – 15</p> <p>Liczba nowoutworzonych</p>	<p>Sposób zmiernia: protokoły odbioru robót budowlanych, dane MGOPS</p>

OBSZAR REWITALIZACJI (NR/NAZWA)	PRZEDSIĘWZIĘCIE (NR/NAZWA) ³⁶	PROJEKT (NR/NAZWA)	TYP PROJEKTU ³⁷	OPIS PROJEKTU					
				PODMIOT/Y REALIZUJĄCY/E PROJEKT	ZAKRES REALIZOWANYCH ZADAŃ	LOKALIZACJA (MIEJSCE PRZEPROWA- DZENIA DANEGO PROJEKTU)	SZACOWANA WARTOŚĆ PROJEKTU (ZŁ)	PROGNOZOWANE REZULTATY	SPOSÓB OCENY I ZMIERZENIA REZULTATÓW W ODNIESIENIU DO CELÓW REWITALIZACJI
1	2	3	4	5	6	7	8	9	10
					<p>seniorów. Seniorzy ci nie będą stałymi członkami Domu Dziennego Pobytu, a jedynie członkami wspierającymi. W budynku przy ul. Sępoleńskiej 6 będzie możliwość realizacji projektu „Aktywny senior”.</p> <p>Dom Dziennego Pobytu będzie miejscem przyjaznym dla seniorów, będących niejednokrotnie w trudnej sytuacji życiowej, samotnych, chorych, niepełnosprawnych, wymagających wsparcia, a co najważniejsze stworzy im możliwość przebywania wśród innych ludzi i zniweluje poczucie osamotnienia.</p> <p>W Domu Dziennego Pobytu pracować będzie animator, którego rolą będzie dbanie o zagospodarowanie czasu wolnego seniorów (m. in. organizowanie zajęć manualnych, ruchowych, integracyjnych, kulturalnych i rekreacyjnych). Dom Dziennego Pobytu czynny będzie od poniedziałku do piątku w godzinach od 7:30 do 15:30.</p> <p>Realizacja projektu jest niezbędna do realizacji projektu społecznego.</p> <p>W ramach projektu przewiduje się remont I piętra budynku przy ulicy Sępoleńskiej 6 w celu przystosowania go do Domu Dziennego Pobytu:</p> <ul style="list-style-type: none"> - likwidacja barier architektonicznych, - zamontowanie zewnętrznej windy dla niepełnosprawnych, - generalny remont wszystkich pomieszczeń (otynkowanie ścian, wstawienie stolarki drzwiowej, zrobienie podłóg), - zakup niezbędnych sprzętów i wyposażenia, podłączenie mediów). 			<p>usług na obszarze rewitalizowanym - 1</p> <p>Wskaźnik produktu: Liczba wspartych obiektów infrastruktury zlokalizowanych na rewitalizowanych obszarach - 1</p> <p>Powierzchnia obszarów objętych rewitalizacją - 0,17 ha</p> <p>Liczba wspartych obiektów infrastruktury zlokalizowanych na rewitalizowanych obszarach - 1</p>	

Źródło: opracowanie własne

8.2. Uzupełniające (pozostałe) przedsięwzięcia rewitalizacyjne

Tabela 25. Uzupełniające (pozostałe) przedsięwzięcia rewitalizacyjne

OBSZAR REWITALIZACJI (NR/NAZWA)	LP.	TYP PRZEDSIĘWZIĘCIA ³⁸	UZUPEŁNIAJĄCE PRZEDSIĘWZIĘCIA REWITALIZACYJNE
1	2	3	4
-	CEL REWITALIZACJI: ZWIĘKSZENIE PARTYCYPACJI W ŻYCIU SPOŁECZNYM I ZAWODOWYM MIESZKAŃCÓW OBSZARU REWITALIZACJI		
-	KIERUNEK DZIAŁAŃ: 1. REINTEGRACJA OSÓB ZAGROŻONYCH WYKLUCZONIEM SPOŁECZNYM I ZAWODOWYM		
podobszar rewitalizacji Kamień Krajeński	1	T	<p>Zagospodarowanie zdegradowanego terenu wokół budynku DPS (Kamień Krajeński, dz. ew. nr 548/4). Teren wokół budynku wyłożony jest kamieniem i częściowo zniszczoną kostką brukową. Taka forma nawierzchni jest bardzo nierówna, co zagraża bezpieczeństwu seniorów, poruszających się o własnych siłach, przy lasce, o kuli i na wózkach inwalidzkich. Celem projektu jest zagospodarowanie placu wokół budynku DPS - ułożenie kostki brukowej (umożliwienie bezpiecznego przemieszczania się osobom starszym i niepełnosprawnym). Zagospodarowanie terenów zielonych wokół budynków – trwałe nasadzenie drzew i krzewów i utworzenie strefy rekreacyjnej dla seniorów, siłowni plenerowej przeznaczonej do użytku dla seniorów o różnym stopniu sprawności. Będzie przede wszystkim bezpieczny dla mięśni i stawów osób starszych z zastosowaniem nowoczesnych urządzeń fitness na zewnątrz. Senior korzystając z nowoczesnego sprzętu rekreacyjnego będzie wzmacniał ciało, co będzie sprzyjać podnoszeniu jego kondycji fizycznej. Samodzielnie prowadzony fitness dla osób starszych będzie skupiał się wokół ćwiczeń: – rozciągających – za pomocą sprzętu: do rozciągania, drążki, pompki, – wzmacniających mięśnie – za pomocą sprzętu: talerze, skoki, koordynatory niskie i wysokie, podwójne ławeczki z rowerkiem i z platformą, – zachowujących równowagę i balans całego ciała – za pomocą sprzętu: specjalne ścieżki, twistery i schody. Projekt jest niezbędny do realizacji projektu społecznego pt. " Aktywizacja seniorów poprzez usprawnienie ruchowe".</p>
podobszar rewitalizacji Kamień Krajeński	2	T	<p>Modernizacja parku przy ul. Sępoleńskiej w Kamieniu Krajeńskim w zakresie niezbędnym do realizacji celów rozwoju społecznego (Kamień Krajeński, dz. ew. nr 1071/2, 1071/8, 189, 1071/9, 1071/1). Obecny stan techniczny infrastruktury parku ogranicza wykorzystanie tej przestrzeni dla celów rozwoju społecznego. Nierówna nawierzchnia, niewystarczające oświetlenie, brak placu do zajęć plenerowych, dziki parking uniemożliwiają lub zniechęcają do korzystania z tej przestrzeni. Celem projektu jest dostosowanie istniejącej infrastruktury do potrzeb rozwoju społecznego. Należy zaadaptować przestrzeń parku do realizacji licznych inicjatyw aktywizujących mieszkańców OR: – Projekt społeczny „Czytelnia letnia”, – Międzypokoleniowa akademii wynalazców, – Projekt społeczny „Aktywny senior”. Zakres rzeczowy projektu obejmuje: – utworzenie miejsc do realizacji projektów społecznych – dostosowanie terenu do potrzeb osób starszych i niepełnosprawnych (likwidacja barier architektonicznych); – montaż elementów małej architektury, – budowa oświetlenia parkowego.</p>

Źródło: opracowanie własne

³⁸ S – społeczny, G – gospodarczy, T - techniczny

IX. Opis powiązań PR z dokumentami strategicznymi i planistycznymi

9.1. Opis powiązań lokalnego programu rewitalizacji z dokumentami na szczeblu ponadlokalnym

9.1.1. Strategia rozwoju województwa kujawsko-pomorskiego do roku 2020 Plan modernizacji 2020+

Strategia rozwoju województwa kujawsko-pomorskiego do roku 2020 zakłada 4 priorytety rozwoju województwa wynikające z misji rozwoju (Kujawsko-Pomorskie – człowiek, rodzina, społeczeństwo), i są to:

- konkurencyjna gospodarka,
- modernizacja przestrzeni wsi i miast,
- silna metropolia,
- nowoczesne społeczeństwo.

Z powyższych priorytetów najbardziej w założenia celu rewitalizacji niniejszego Programu wpisuje się nowoczesne społeczeństwo i modernizacja wsi i miast. Nowoczesne społeczeństwo posiada bezpośrednie odniesienie do kwestii ożywienia społecznego obszaru rewitalizacji Gminy Kamień Krajeński. W Lokalnym Programie Rewitalizacji Gminy Kamień Krajeński jest poruszone w kontekście aktywizacji i integracji społecznej mieszkańców. Ma to prowadzić do poprawy sytuacji społecznej mieszkańców i budować spójną, aktywną i współpracującą społeczność lokalną.

Priorytet odnoszący się do modernizacji przestrzeni wsi i miast ma swoje odniesienie w przedstawionych w programie projektach infrastrukturalnych mających na celu rozwój infrastruktury społecznej, która jest również istotna z punktu widzenia realizacji projektów społecznych w Programie.

W związku z powyższym założenia LPR wpisują się w misję rozwoju i priorytety rozwoju Strategii rozwoju województwa kujawsko-pomorskiego.

9.1.2. Strategia Obszaru Rozwoju Społeczno – Gospodarczego Powiatu Sępoleńskiego

SORS-G PS stanowi instrument umożliwiający podjęcie wspólnych działań na rzecz rozwiązywania problemów społeczno-gospodarczych ORSG Powiatu Sępoleńskiego. Ponadto Strategia uwzględnia różne źródła finansowania, a w odniesieniu do przedsięwzięć realizowanych w ramach alokacji dla polityki terytorialnej w Regionalnym Programie Operacyjnym Województwa Kujawsko-Pomorskiego na lata 2014-2020, uwzględnia zarówno inwestycje z Europejskiego Funduszu Rozwoju Regionalnego, jak i Europejskiego Funduszu Społecznego.

Określona na podstawie diagnozy oraz analizy potrzeb inwestycyjnych i społecznych jak cel nadrzędny stawia zwiększanie dochodów i podnoszenie standardu życia mieszkańców poprzez cele główne:

1. Tworzenie warunków do rozwoju przedsiębiorczości,
2. Podnoszenie jakości edukacji na wszystkich poziomach kształcenia,

3. Rozwój i poprawa jakości infrastruktury technicznej,
4. Poprawa jakości świadczonych usług publicznych,
5. Wykorzystanie potencjału walorów przyrodniczych i kulturowych.

PR realizuje wiele wymienionych celów. W ramach „tworzenia warunków do rozwoju przedsiębiorczości” przygotowano projekt „Bądź własnym szefem”. W ramach drugiego celu np. Klub Malucha w Orzełku, w ramach 4. celu przygotowano szereg działań wspierających – skierowanych dla osób starszych, a w ramach „Wykorzystania potencjału walorów przyrodniczych i kulturowych” zaplanowano np. poprawę stanu technicznego obiektów kultury.

Z całą stanowczością można powiedzieć, że Program Rewitalizacji dla Gminy Kamień Krajeński jest zgodny i spójny z SORS-G PP.

9.2. Opis powiązań lokalnego programu rewitalizacji z dokumentami na szczeblu lokalnym

9.2.1. Strategia Rozwoju Lokalnego Kierowanego przez Społeczność na lata 2016 – 2023

Stowarzyszenie „NASZA KRAJNA”, które swoim działaniem obejmuje teren powiatu sępoleńskiego, tj. gminy Kamień Krajeński, Sępólno Krajeńskie, Sośno oraz Więcbork jako główne cele i zadania wyznaczyła m.in:

1. aktywizowanie lokalnej społeczności,
2. mobilizowanie społeczności lokalnej do wzięcia udziału w procesie zrównoważonego rozwoju obszarów wiejskich położonych na obszarze działania Stowarzyszenia,
3. przeciwdziałanie ubóstwu, wykluczeniu społecznemu i patologiom społecznym oraz
4. podejmowanie inicjatyw i działań dla rozwoju obszaru działania Stowarzyszenia, mających na celu np. działalność wspomagającą rozwój gospodarczy, w tym rozwój przedsiębiorczości czy działalność na rzecz dzieci i młodzieży.

STRATEGIA ROZWOJU LOKALNEGO KIEROWANEGO PRZEZ SPOŁECZNOŚĆ (LSR) - Lokalna Grupa Działania Stowarzyszenie NASZA KRAJNA 2016 – 2023 jako misję określiła tworzenie warunków rozwoju gospodarczego oraz dążenia do poprawy jakości życia i aktywizacji społeczności lokalnej. Misja ta realizowana ma być poprzez dwa cele:

1. Zwiększenie atrakcyjności lokalnego rynku pracy (wraz z celem szczegółowym: Rozwój przedsiębiorczości oraz wzrost aktywności zawodowej mieszkańców obszaru),
2. Rozwój lokalnych inicjatyw na rzecz budowania kapitału społecznego (wraz z celem szczegółowym: Pobudzenie aktywności społecznej mieszkańców).

Oba cele również celnie wpisują się w niniejszy Program. Dla przykładu, ukierunkowany na tworzenie nowych miejsc pracy poprzez wsparcie inwestycyjne na tworzenie i rozwój lokalnych firm cel pierwszy realizowany będzie poprzez projekt gospodarczy, a cel drugi realizowany poprzez dwa przedsięwzięcia: „obszar LGD NASZA KRAJNA aktywny kulturalnie i społecznie” oraz „rozwój lokalnej infrastruktury” ma swoje odbicie w programach społecznych (np. Aktywny senior) i infrastrukturalnych (np. Rewitalizacja obiektu po byłej szkole podstawowej w Orzełku na potrzeby Diecezjalnego Centrum Integracji Społecznej i Edukacji Ekologicznej).

Z niniejszej strategii realizowane będą następujące wskaźniki LSR:

1. liczba osób zagrożonych ubóstwem lub wykluczeniem społecznym poszukujących pracy po opuszczeniu programu,
2. liczba osób zagrożonych ubóstwem lub wykluczeniem społecznym pracujących (łącznie z pracującymi na własny rachunek) po opuszczeniu programu,
3. Liczba osób zagrożonych ubóstwem lub wykluczeniem społecznym, u których wzrosła aktywność społeczna,
4. liczba osób korzystających ze zrewitalizowanych obszarów.

9.2.2. Strategia rozwoju Gminy Kamień Krajeński

W przyjętej uchwałą Nr XVI/116/08 Rady Miejskiej w Kamieniu Krajeńskim z dnia 30 czerwca 2008 r. Strategii rozwoju Gminy Kamień Krajeński nie wyznaczono terminu (horyzontu) realizacji zapisanych w strategii: wizji, a także poszczególnych celów i kierunków rozwoju, ale wizję rozwoju dostosowano do wtedy obowiązującego w polityce regionalnej okresu programowania - obejmującego lata 2007-2013. Można więc powiedzieć, że Strategia w dużej mierze jest zdezaktualizowana.

Niemniej jednak wyartykułowana w niej wizja rozwoju Gminy Kamień Krajeński, tj. zapewnienie mieszkańcom możliwie wysokich standardów życia – realizujących aspiracje mieszkańców i władz, która według założeń ma się odbywać poprzez np. stwarzanie warunków do rozwoju gospodarczego – mającego na celu tworzenie miejsc pracy na terenie gminy, ograniczanie sfery bezrobocia i ubóstwa społecznego oraz prawidłową realizację zadań własnych samorządu gminnego – zwłaszcza zadań w zakresie dostępu i jakości infrastruktury społecznej i technicznej (np. zadania związane z edukacją) również będzie realizowana poprzez katalog projektów społecznych, gospodarczych i technicznych, a więc PR jest z nią spójny.

X. Mechanizmy zapewnienia komplementarności między poszczególnymi projektami/przedsięwzięciami rewitalizacyjnymi oraz pomiędzy działaniami różnych podmiotów i funduszy na obszarze objętym PR

W niniejszym rozdziale przedstawiono mechanizmy integrowania działań rewitalizacyjnych, których celem jest wyjście z sytuacji kryzysowej obszarów zdegradowanych. Wszystkie przedsięwzięcia i wynikające z nich projekty są zgodne z cechami charakteryzującymi właściwie wykonany program rewitalizacji przedstawiony w „Zasadach Programowania...”. W następnych podrozdziałach opisano mechanizmy zapewniania komplementarności Programu.

Zachowanie komplementarności projektów rewitalizacyjnych w różnych wymiarach jest koniecznym wymogiem dla wspierania projektów w ramach RPO WK-P. Poszczególne wymiary zostały przedstawione na **Rycinie 23**.

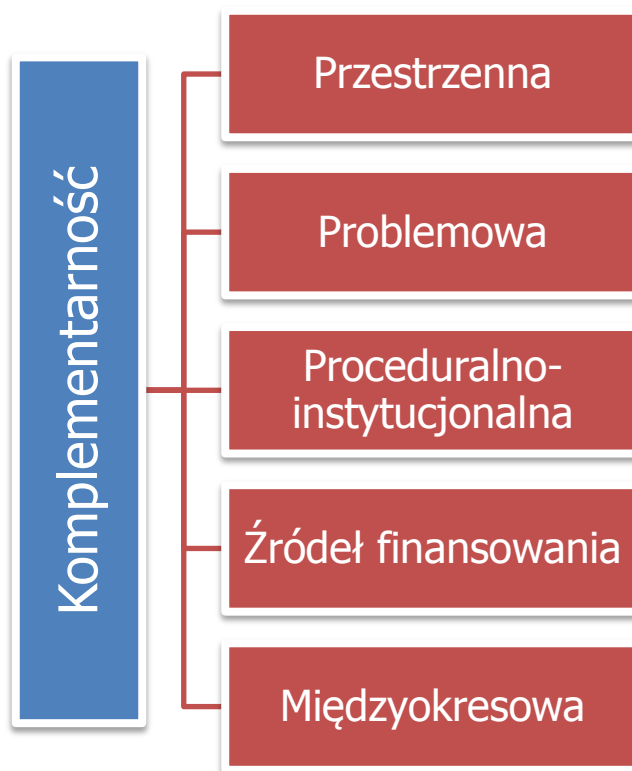

Ryc. 23. Wymiary komplementarności projektów rewitalizacyjnych

Źródło: opracowanie własne na podstawie „Wytycznych w zakresie rewitalizacji w programach operacyjnych na lata 2014 - 2020”

10.1. Komplementarność przestrzenna

Komplementarność przestrzenna PR zostanie zachowana na dwóch płaszczyznach. Pierwszą było określenie obszaru rewitalizacji, który zgodnie z obowiązującymi wymogami nie może obejmować obszaru większego niż 20% powierzchni gminy. Zasada ta została zachowana, ponieważ wyznaczony obszar rewitalizacji zajmuje powierzchnię 469 ha, co stanowi 2,87% powierzchni Gminy.

Drugą płaszczyzną komplementarności przestrzennej PR było skoncentrowanie poszczególnych projektów rewitalizacyjnych na rewitalizowanym obszarze, co pozwoli na dostateczne ich wyjście ze stanu kryzysowego. Dodatkowo, należy nadmienić, że część projektów społecznych realizowana będzie w jednym budynku (np. zrewitalizowany obiektu po byłej szkole podstawowej w Orzełku na potrzeby Diecezjalnego Centrum Integracji Społecznej i Edukacji Ekologicznej).

Wszelkie projekty związane z rozwojem infrastruktury dla celów rozwoju społecznego odbywać się będą w granicach obszaru rewitalizacji i nie przewiduje się działań infrastrukturalnych poza obszarem rewitalizacji.

Należy również nadmienić, iż zaplanowana interwencja nie będzie powodowała negatywnych zmian w pozostałych częściach Gminy, gdyż z usług (np. Dziennego Domu Pobytu) korzystać będą mogły osoby także spoza obszaru rewitalizacji, a więc interwencja jest korzystna dla ogółu mieszkańców Gminy.

10.2. Komplementarność problemowa

Zachowanie komplementarności problemowej niniejszego PR również można rozpatrywać na kilku płaszczyznach.

Etapem wstępnego doboru wskaźników służących wyznaczeniu obszaru zdegradowanego i obszaru rewitalizacji w Gminie była uproszczona diagnoza. Na jej podstawie ustalono, które problemy natury społecznej i pozaspołecznej dotyczą Gminy. Na etapie uproszczonej diagnozy zdiagnozowano następujące problemy:

- starzenie się społeczeństwa na obszarze miejskim Gminy,
- niski udział w wieku przedszkolnym uczęszczających do przedszkola,
- niski poziom samowystarczalności ekonomicznej mieszkańców Gminy,
- niski poziom przedsiębiorczości.

Komplementarność problemową należy również rozpatrywać w tym, iż zaplanowana interwencja została zaplanowana w oparciu o zdiagnozowane problemy obszaru rewitalizacji, tzn. zakłada wyeliminowanie lub ograniczenie negatywnych zjawisk na rewitalizowanym obszarze i jest odpowiedzią na nie.

Powiązanie problemowe można również zauważyć również w samych projektach rewitalizacyjnych, które są „projektami zintegrowanymi”. Przytoczyć można tu przykład zakładający realizację projektów społeczno-gospodarczych skierowanych dla podobszarów rewitalizacji wyznaczonych dla obszaru wiejskiego Gminy Kamień Krajeński w zrewitalizowanym budynku po byłej szkole podstawowej w Orzełku. Do realizacji projektów jest bowiem niezbędna odpowiednia infrastruktura, a tą zapewni przystosowany do tego budynek. Podobnie jest w przypadku projektu „Aktywny Senior”. Do jego realizacji jest niezbędne przeprowadzenie remontu I piętra budynku przy ulicy Sępoleńskiej 6 w celu przystosowania go do Domu Dziennego Pobytu. Zintegrowanie projektów zostało oznaczone w **Tabela 28**, ale dla pełnej czytelności w **Tabeli 26** przedstawiono na czym polega zintegrowanie projektów.

Tabela 26. Powiązania projektów głównych

Projekt 1	Projekt 2	Powiązanie
1. Klub młodzieżowy w Orzełku	10. Dostosowanie obiektu po byłej szkole podstawowej w Orzełku na potrzeby Diecezjalnego Centrum Integracji Społecznej i Edukacji Ekologicznej	Projekty 1, 2 i 8 ukierunkowane są na animację lokalną mieszkańców spowodowaną wykluczeniem społecznym, natomiast projekt 7 ukierunkowany jest na aktywizację zawodową mieszkańców. Budynek po byłej szkole podstawowej jest w chwili obecnej całkowicie niewykorzystany i niezbędne jest przeprowadzenie działań modernizacyjnych, które przystosują go na potrzeby Diecezjalnego Centrum Integracji Społecznej i Edukacji Ekologicznej. Bez przystosowania, realizacja projektów 1, 2, 7 i 8 nie będzie możliwa.
2. „Dla Babci, dziadka i wnuka gratka” – reintegracja osób starszych i niepełnosprawnych podobszaru rewitalizacji Orzełek		
7. „Bądź własnym szefem” – zajęcia aktywizacyjne ukierunkowane na podjęcie działalności gospodarczej oraz aktywizację zawodową podobszaru rewitalizacji Orzełek oraz podobszaru rewitalizacji Obkas		
8. Klub Malucha w Orzełku		
3. Aktywny Senior	11. Zmiana na lepsze - utworzenie Domu Dziennego Pobytu	Projekt 3 ukierunkowany jest animacją lokalną osób starszych. Realizacja projektu uzależniona jest realizacji projektu technicznego, tzn. przystosowania budynku do pełnienia takiej funkcji.
	2. (projekt uzupełniający) Modernizacja parku przy ul. Sępoleńskiej w Kamieniu Krajeńskim w zakresie niezbędnym do realizacji celów rozwoju społecznego	Zajęcia w ramach projektu Aktywny Senior mogłyby się odbywać w przystosowanej do osób starszych strefie aktywności. W chwili obecnej brak jest takiego zagospodarowania.
4. Aktywizacja seniorów poprzez usprawnienie ruchowe	1. (projekt uzupełniający) Zagospodarowanie zdegradowanego terenu wokół budynku DPS	W ramach projektu społecznego nr 4 zakłada się różnorodną aktywizację seniorów (społeczną, integracyjną, zdrowotną). Należy jednak wcześniej, odpowiednio przygotować obszar wokół DPS, aby mogły się tam odbywać różne formy aktywności w ramach realizacji projektu społecznego.
5. Czytelnia letnia	2. (projekt uzupełniający) Modernizacja parku przy ul. Sępoleńskiej w Kamieniu Krajeńskim w zakresie niezbędnym do realizacji celów rozwoju społecznego	W ramach projektu społecznego zamierza się poszerzyć ofertę Biblioteki poprzez uruchomienie tzw. czytelni letniej, która będzie w okresie wiosenno-letnim miejscem realizacji projektu społecznego w zmodernizowanym parku przy ulicy Sępoleńskiej (przy MGOK).
6. Międzypokoleniowa akademie wynalazców	2. (projekt uzupełniający) Modernizacja parku przy ul. Sępoleńskiej w Kamieniu Krajeńskim w zakresie niezbędnym do realizacji celów rozwoju społecznego	Zajęcia w ramach działalności realizacji projektu społecznego mają odbywać także w przystosowanym do tego miejscu w parku przy ulicy Sępoleńskiej.

Źródło: opracowanie własne

10.3. Komplementarność proceduralno-instytucjonalna

Komplementarność proceduralno-instytucjonalna polega na wypracowaniu odpowiedniego systemu zarządzania i oceny PR. W ramach realizacji Lokalnego Programu Rewitalizacji Gminy Kamień Krajeński utworzono system, który zapewnia aktywny udział wszystkich interesariuszy.

Głównym podmiotem odpowiedzialnym za realizację programu rewitalizacji jest Gmina Kamień Krajeński, która wspólnie z pozostałymi interesariuszami rewitalizacji będzie prowadziła proces rewitalizacji na danym obszarze. System zarządzania został opisany szczegółowo w rozdziale **XIII. System zarządzania realizacją programu rewitalizacji**.

10.4. Komplementarność źródeł finansowania

Komplementarność źródeł finansowania została zachowana we wszystkich przedsięwzięciach, co oznacza, że w kontekście polityki spójności 2014-2020 projekty opierają się na konieczności umiejętnego uzupełniania i łączenia wsparcia ze środków EFRR i EFS z wykluczeniem ryzyka podwójnego dofinansowania.

Projekty zakładają różne źródła finansowania, w tym: środki własne podmiotów realizujących dane zadania. Wszystkie źródła finansowania wzajemnie się uzupełniają celem uzyskania korzystnych efektów rewitalizacji. Projekty rewitalizacyjne mogą zostać dofinansowane z różnych źródeł, także krajowych, które wskazano w projektach.

Dokładne wskazanie źródeł finansowania i szacunkowa wielkość została przedstawiona w rozdziale **XII. Szacunkowe ramy finansowe w odniesieniu do głównych i uzupełniających projektów/przedsięwzięć rewitalizacyjnych**.

10.5. Komplementarność międzyokresowa

Zachowanie komplementarności międzyokresowej było możliwe dzięki kontynuacji projektów o charakterze społecznym i infrastrukturalnym zrealizowanych lub będących w trakcie realizacji na obszarze Gminy Kamień Krajeński – w tym na obszarze rewitalizacji. Dane działania są komplementarne z zaplanowanymi projektami i przedsięwzięciami ujętymi w PR, ponieważ zakładały bądź zakładają rozwój społeczny rewitalizowanych obszarów oraz poprawę infrastruktury dla celów rozwoju społecznego.

Tabela 27 przedstawia zrealizowane projekty o charakterze rewitalizacyjnym na terenie Miasta Gminy Kamień Krajeński.

Tabela 27. Wykaz projektów zrealizowanych i w trakcie realizacji

Podmiot realizujący	Nr	Tytuł projektu	Źródło dofinansowania	Lata realizacji
Miejsko-Gminny Ośrodek Kultury w Kamieniu Krajeńskim	1	Projekt "Aktywni po zdrowie"	Fundacja Lokalna Grupa Działania – Naszyjnik Północy Debrzno, środki własne	czerwiec – wrzesień 2017
	2	Projekt "Działajmy razem"	Fundacja Lokalna Grupa Działania – Naszyjnik Północy środki własne	lipiec - wrzesień 2016
	3	Projekt pn. „Artystyczne dusze w gminie Kamień Krajeński”	Fundacja Lokalna Grupa Działania – Naszyjnik Północy Debrzno środki własne	czerwiec-październik 2015
	4	Działajmy Lokalnie w Gminie Kamień Krajeński	Dom Kultury +Inicjatywy Lokalne NCK Warszawa - całość	I etap: luty-kwiecień 2018 II etap: lipiec-wrzesień 2018
	5	Z Ekonomią za pan brat	Fundacja Banku Zachodniego WBK SA im. Stefana Bryły Warszawa środki własne	marzec-czerwiec 2018
Gmina Kamień Krajeński	6	Kamieńska Przystanek Rekreacyjna - rozbudowa, przebudowa, wyposażenie oraz zagospodarowanie terenu wokół budynku zaplecza obsługi plaży nad jeziorem Mochel w Kamieniu Krajeńskim <i>(amfiteatr – główne miejsce letnich imprez kulturalnych)</i>	PROW 2007-2013	2012-2014
	7	Rewitalizacja miejscowości Kamień Krajeński poprzez remont budynku Miejsko-Gminnego Ośrodka Kultury <i>(w zakresie termomodernizacji i elewacji)</i>	PO RYBY 2007-2013	2012-2013
	8	Budowa placu zabaw z bezpieczną nawierzchnią dla najmłodszych dzieci przy ulicy Sępoleńskiej w Kamieniu Krajeńskim	PROW 2007-2013	2012-2014

Podmiot realizujący	Nr	Tytuł projektu	Źródło dofinansowania	Lata realizacji
Gmina Kamień Krajeński/MGZUO/ Zespół Szkolno-Przedszkolny Szkoły Podstawowej i Przedszkola Samorządowego	9	Dajmy szansę maluchom <i>(145 dzieci z gminy Kamień Krajeński, 2 nowe oddziały przedszkolne Zespołu Szkolno-Przedszkolnego Szkoły Podstawowej i Przedszkola Samorządowego im. I Armii Wojska Polskiego w Kamieniu Krajeńskim w Dąbrówce i w Płociczu)</i>	Europejski Fundusz Społeczny POKL.9.1.1	2013-2015
	10	Kariera poprzez edukację <i>(130 uczniów Publicznego Gimnazjum im. Kardynała Stefana Wyszyńskiego w Kamieniu Krajeńskim)</i>	Europejski Fundusz Społeczny POKL.9.1.2	2014-2015
Miejsko-Gminna Biblioteka Publiczna w Kamieniu Krajeńskim	11	Projekt „Multimedialne Centrum Informacji w Miejsko-Gminnej Bibliotece Publicznej”	Fundacja Lokalna Grupa Działania „Naszyjnik Północy”	2010/2011
	12	Projekt „Dzieło ręcznie wykonane naszym sposobem na kultury poznanie”	Fundacja Lokalna Grupa Działania „Naszyjnik Północy”	sierpień-październik 2012
	13	Projekt „Ręczne robótki sposobem na jesienne smutki”	Fundacja Lokalna Grupa Działania „Naszyjnik Północy”	sierpień – listopad 2015
	14	Projekt „Mali odkrywcy”	Fundacja Lokalna Grupa Działania „Naszyjnik Północy”	czerwiec – wrzesień 2017
	15	Projekt „Rękodzieło-arcydzieło”	Fundacja Lokalna Grupa Działania „Naszyjnik Północy”	lipiec – październik 2018
MGOPS	16	Projekt systemowy „Człowiek w potrzebie nie wymaga współczucia tylko skutecznej pomocy”	EFS	2008-2014

Źródło: opracowanie własne na podstawie danych Urzędu Miejskiego w Kamieniu Krajeńskim

Gmina Kamień Krajeński realizowała zarówno projekty społeczne jak i infrastrukturalne. Zaplanowane projekty w niniejszym PR są działaniami będącymi w części kontynuacją, a także uzupełnieniem wcześniej zrealizowanych projektów. Szczególnie projekty społeczne są ukierunkowane do grupy osób zagrożonych wykluczeniem społecznym. Diagnoza wykazała potrzebę dalszego przeciwdziałania problemom społecznym w zakresie procesu starzenia się społeczeństwa czy zależności od pomocy społecznej.

XI. Mechanizmy włączenia mieszkańców, przedsiębiorców oraz innych podmiotów i grup aktywnych na terenie gminy w proces rewitalizacji

Lokalny Program Rewitalizacji dla Gminy Kamień Krajeński jest dokumentem o charakterze strategicznym dla wyznaczonego obszaru gminy, który znajduje się w stanie kryzysowym. Dlatego zachodzi konieczność zaangażowania różnych grup interesariuszy do prac na etapie przygotowania programu, jak i w proces jego wdrażania, monitorowania i oceny. Interesariusze powinni pochodzić z obszaru rewitalizacji lub powinni być z nim związani.

Warunkiem koniecznym do skutecznego przeprowadzenia procesu rewitalizacji jest aktywny udział interesariuszy. Główne grupy interesariuszy w Gminie Kamień Krajeński to:

- Gmina Kamień Krajeński i jej jednostki organizacyjne,
- mieszkańcy Gminy Kamień Krajeński, a w szczególności mieszkańcy obszaru rewitalizacji,
- organizacje pozarządowe działające na terenie gminy Kamień Krajeński,
- pozostali interesariusze zainteresowani realizacją Lokalnego Programu Rewitalizacji Gminy Kamień Krajeński.

LPR został opracowany dla wyznaczonego obszaru rewitalizacji obejmującego trzy podobszary rewitalizacji:

1. podobszar rewitalizacji Orzełek,
2. podobszar rewitalizacji Obkas,
3. podobszar rewitalizacji Kamień Krajeński.

Prowadzenie rewitalizacji jest zadaniem własnym gminy, dlatego realizując zadania własne Gmina Kamień Krajeński przystąpiła do opracowania „Diagnozy na potrzeby wyznaczenia obszaru zdegradowanego i obszaru rewitalizacji na terenie Gminy Kamień Krajeński”. Pierwszym krokiem było zbadanie negatywnych zjawisk występujących w mieście i na obszarze wiejskim.

W celu włączenia interesariuszy rewitalizacji przeprowadzono szereg działań zapewniających ich udział na różnych etapach procesu rewitalizacji. Wybrano następujące formy konsultacji społecznych:

- spotkania,
- zbieranie uwag ustnych i pisemnych.

Pierwszym etapem procesu rewitalizacji było przeprowadzenia analiz zmierzających do wyznaczenia obszaru koncentracji negatywnych zjawisk. Po opracowaniu projektu

„Diagnozy...” przeprowadzono konsultacje społeczne dotyczące propozycji wyznaczonego obszaru zdegradowanego i obszaru rewitalizacji na terenie Gminy Kamień Krajeński.

Konsultacje odbyły się w dniach od 4 do 11 maja 2018 r. Wybrano następujące formy konsultacji społecznych:

- Spotkanie otwartego z interesariuszami rewitalizacji, na którym przedstawiono propozycje wyznaczenia obszaru zdegradowanego i obszaru rewitalizacji, a także możliwość wyrażenia uwag, opinii i propozycji oraz składanie ich do protokołu. Spotkanie odbyło się w dniu 11 maja 2017 r. w Urzędzie Miejskim w Kamieniu Krajeńskim
- Zbieranie uwag ustnych – uwagi można było składać w okresie od dnia 4 do 11 maja 2018 r. w Urzędzie Miejskim w Kamieniu Krajeńskim,
- Zbieranie uwag w postaci papierowej lub elektronicznej, w tym za pomocą środków komunikacji elektronicznej, w szczególności poczty elektronicznej lub formularza zamieszczonego na stronie Urzędu Miejskiego w Biuletynie Informacji Publicznej. Uwagi również można było składać w terminie od dnia 4 do 11 maja 2018 r.

The screenshot shows the website of the Biuletyn Informacji Publicznej (BIP) for the Gmina Kamień Krajeński. The main content area is titled "Konsultacje społeczne obszaru zdegradowanego i obszaru rewitalizacji na terenie Gminy Kamień Krajeński". The text on the page states that the Gmina Kamień Krajeński is preparing a "Lokalny Program Rewitalizacji Gminy Kamień Krajeński" and is inviting citizens to participate in public consultations. The consultation period is from May 4 to May 11, 2018. The page lists three ways to provide input: electronically on the website, in paper form at the town office, or in person at a meeting on May 11, 2018. The website also features a navigation menu on the left and a search bar at the top right.

Ryc. 24. Zrzut ekranu ze strony BIP UM w Kamieniu Krajeńskim na temat konsultacji społecznych „Diagnozy...”

Źródło: <http://mst-kamien-krajenski.rbip.mojregion.info/konsultacje-spoeczne-obszaru-zdegradowanego-i-obszaru-rewitalizacji-na-terenie-gminy-kamien-krajenski/> (dostęp: 25.05.2018 r.)

W trakcie konsultacji społecznych nie wpłynęły żadne uwagi w formie pisemnej za pomocą formularza konsultacyjnego.

W trakcie spotkania przedstawiono projekt diagnozy obszaru zdegradowanego i obszaru rewitalizacji w formie prezentacji. Omówiono także następujące zagadnienia: definicja obszaru zdegradowanego i obszaru rewitalizacji, sposób wyznaczenia tych obszarów i wskaźniki które zaproponowano do delimitacji obszaru zdegradowanego i obszaru rewitalizacji. Poruszono także podstawowe zagadnienia związane z rewitalizacją, a także możliwości jakie daje rewitalizacja i realizacja lokalnego programu rewitalizacji co pozwoliło interesariuszom lepiej zrozumieć tematykę rewitalizacji. Uczestnicy spotkania, których było 19, nie wyrazili sprzeciwu co do wyznaczonego obszaru zdegradowanego i rewitalizacji.

Spotkanie to, oprócz dużej roli informacyjnej, miało jednak na celu już na tym etapie prac nad programem wyartykułować wstępny kształt projektów rewitalizacyjnych. Obecny na spotkaniu przedstawiciel Diecezjalnego Centrum Integracji Społecznej i Edukacji Ekologicznej w Orzełku przedstawił możliwości zaangażowania się w proces rewitalizacji Gminy. Podobnie zresztą jak przedstawiciel Stowarzyszenia „NASZA KRAJNA”. Na spotkaniu aktywni byli również przedstawiciele jednostek organizacyjnych Gminy (MGOPS, MGOK czy MGZUO).

KONSULTACJE SPOŁECZNE !!!

Zapraszamy do udziału w konsultacjach w ramach opracowania "Diagnozy na potrzeby wyznaczenia obszaru zdegradowanego oraz obszaru rewitalizacji na terenie Gminy Kamień Krajeński"

TERMIN KONSULTACJI

4 - 11 maja 2018 r.

formy uczestnictwa

Uwagi, wnioski, opinie dostarczone w formie pisemnej bezpośrednio lub drogą korespondencyjną do Urzędu Miejskiego w Kamieniu Krajeńskim, Plac Odrodzenia 3, 89-430 Kamień Krajeński albo za pomocą środków komunikacji elektronicznej na adres promocja@um.kamienkr.pl, z dopiskiem "rewitalizacja"

więcej informacji

1. www.kamienkrajski.pl
2. <http://mst-kamien-krajenski.rbip.mojregion.info>

W ramach konsultacji społecznych odbędzie się spotkanie

11 maja 2018 r. (piątek)

o godz. 13:00 w Urzędzie Miejskim
w Kamieniu Krajeńskim (parter, sala narad)



Urząd Miejski
w Kamieniu Krajeńskim
Plac Odrodzenia 3
89-400 Kamień Krajeński
tel. (52) 389 45 10



Ryc. 25. Plakat informujący o konsultacjach społecznych „Diagnozy...”

Źródło: opracowanie własne

Po zakończonych konsultacjach społecznych przystąpiono do opracowania Programu Rewitalizacji.

W maju 2018 r. rozesłano tzw. „fiszki projektowe”, dzięki którym możliwe stało się opracowanie wstępnej wersji PR.

Kolejnym etapem włączania mieszkańców i innych interesariuszy w proces rewitalizacji były konsultacje społeczne przeprowadzone dla PR. Trwały one o 7 do 15

czerwca 2018 r. i ich podsumowaniem było spotkanie 14 czerwca 2018 r. w Urzędzie Miejskim. W spotkaniu uczestniczyło 6 osób, które aktywnie włączyły się proces rewitalizacji już na wcześniejszym etapie prac.

W trakcie spotkania przedyskutowano harmonogram prac, możliwości finansowe, doprecyzowano zakres interwencji.

W konsultacjach społecznych skorzystano także z następujących form:

- Zbieranie uwag ustnych – uwagi można było składać w okresie od dnia 7 do 15 czerwca 2018 r. w Urzędzie Miejskim w Kamieniu Krajeńskim,
- Zbieranie uwag w postaci papierowej lub elektronicznej, w tym za pomocą środków komunikacji elektronicznej, w szczególności poczty elektronicznej lub formularza zamieszczonego na stronie Urzędu Miejskiego w Biuletynie Informacji Publicznej. Uwagi również można było składać w terminie od dnia 7 do 15 czerwca 2018 r.

Do ogłoszenia na stronie BIP Gminy dołączona była także fiszka projektowa, dzięki której można było zgłaszać własne propozycje projektów. Nie wpłynął jednak żaden projekt.

W trakcie konsultacji społecznych wpłynął natomiast formularz konsultacyjny od Stowarzyszenia NASZA KRAJNA. Zawarte w nim uwagi uwzględniono w finalnej wersji PR.



TERMIN TRWANIA KONSULTACJI: 7 - 15 CZERWCA 2018 R.

Ryc. 26. Plakat informujący o konsultacjach społecznych PR

Źródło: opracowanie własne

Opracowana wersja dokumentu została przesłana do Urzędu Marszałkowskiego Województwa Kujawsko-Pomorskiego. Organ ten wydał nieformalną ocenę. Zawarte w niej uwagi i wskazania zostały uwzględnione w wersji dokumentu do uchwalonej przez Radę Miejską w Kamieniu Krajeńskim w dniu 16 października 2018 roku. Upřednio przeprowadzono konsultacje społeczne zmienionej wersji dokumentu – uwzględniające uwagi przesłane przez UM WK-P. Nie wpłynęły uwagi od interesariuszy rewitalizacji. Uchwalony dokument ponownie przesłano do Urzędu Marszałkowskiego WK-P celem uzyskania pozytywnej oceny merytorycznej Lokalnego Programu Rewitalizacji dla Gminy Kamień Krajeński.

W związku, że dokument nie spełniał wymogów, zgodnie z obowiązującymi przepisami oraz zasadami wymagał korekt i uzupełnień, co też uczyniono. Poprawioną wersję „Programu...” poddano konsultacjom społecznym.

W Lokalnym Programie Rewitalizacji dla Gminy Kamień Krajeński zaplanowano także udział interesariuszy na dalszych etapach procesu rewitalizacji, a mianowicie wdrażania, monitoringu i oceny LPR. Program Rewitalizacji ma charakter otwarty i w trakcie jego realizacji kluczową rolę będą odgrywać mieszkańcy, lokalni przedsiębiorcy, organizacje pozarządowe i pozostali interesariusze zainteresowani aktywnym uczestnictwem we wdrażaniu założeń programu.

Włączenie interesariuszy w proces monitoringu i oceny programu będzie polegało na możliwości zgłaszania uwag dotyczących realizacji dodatkowych projektów i przedsięwzięć możliwych do wpisania w program rewitalizacji, a także pozostałych zapisów programu. Uwagi będą zbierane przez członków Zespołu ds. rewitalizacji Gminy Kamień Krajeński, pracowników Urzędu Miejskiego w Kamieniu Krajeńskim, pracowników MGOPS, a także Radnych.

Zbieranie uwag jest procesem ciągłym i będą one rozpatrywane podczas przeprowadzonej co najmniej **raz na dwa lata** ocenie aktualności i realizacji programu rewitalizacji. Dana ocena będzie sporządzana w formie raportu, który będzie podany do publicznej wiadomości za pośrednictwem BIP (szczegółowy opis w rozdziale XIV. System monitoringu i oceny skuteczności działań oraz system wprowadzania modyfikacji w reakcji na zmiany w otoczeniu Lokalnego Programu Rewitalizacji.

Będzie możliwość zgłoszenia projektów przez interesariuszy, które będą mogły być realizowane z udziałem kapitału prywatnego.

LPR może zostać aktualizowany w zależności od zmieniającej się dynamicznie sytuacji społeczno-gospodarczej i potrzeb interesariuszy rewitalizacji. Zespół ds. rewitalizacji Gminy Kamień Krajeński jest również odpowiedzialny za współpracę ze wszystkimi interesariuszami rewitalizacji. Daje to możliwość organizacji dodatkowych spotkań informacyjno-edukacyjnych dotyczących prowadzonego procesu rewitalizacji, a także zachęcających mieszkańców, przedsiębiorców i pozostałych interesariuszy do aktywnego udziału w procesie rewitalizacji.

Za promocję zaplanowanych w programie przedsięwzięć i projektów rewitalizacyjnych odpowiedzialny będzie Zespół ds. rewitalizacji Gminy Kamień Krajeński. W tym celu zostaną wykorzystane dostępne środki przekazu tj. prasa lokalna, Internet, media społecznościowe. tak aby dotrzeć do jak najszerszego grona odbiorców z Gminy Kamień Krajeński. W ramach działań informacyjnych będą również wykorzystane ogłoszenia, plakaty, ulotki, a także spotkania organizowane przez Zespół.

XII. Szacunkowe ramy finansowe w odniesieniu do głównych i uzupełniających projektów/przedsięwzięć rewitalizacyjnych

Tabela 28. Główne projekty/przedsięwzięcia rewitalizacyjne – harmonogram i szacunkowe ramy finansowe

OBSZAR REWITALI- ZACJI (NR/NAZWA) ³⁹	TERMIN REALIZACJI PROJEKTU	PROJEKT (NR/NAZWA)		TYP PROJEKTU	PRZEDSIĘWZIĘCIE (NR/NAZWA)	PODMIOT/Y REALIZUJĄCY/E PROJEKT	SZACOWANA WARTOŚĆ PROJEKTU (ZŁ)	POZIOM DOFINASOWANIA		ŹRÓDŁO FINANSOWANIA				DZIAŁA- NIE SZOOP RPO	POD- DZIAŁA- NIE SZOOP RPO	ZINTEGRO- WANIE ⁴⁰
								%	ZŁ	ŚRODKI PUBLICZNE			ŚRODKI PRYWA- TNE			
										EFS	EFRR	INNE				
1	2	3a	3b	4	5	6	7	8	9	10	11	12	13	14	15	16
1, 2	2021-2023	1	Klub młodzieżowy w Orzełku	S	1.1. Aktywizacja osób wykluczonych społecznie	Diecezjalne Centrum Integracji Społecznej i Edukacji Ekologicznej	50 000,00	85	42 500,00	42 500,00	-	7 500,00 (Budżet DCISiEE)	-	11.1	-	10
1, 2	2021	2	„Dla babci, dziadka i wnuka gratka” – reintegracja osób starszych i niepełnosprawnych podobszaru rewitalizacji Orzełek	S	1.1. Aktywizacja osób wykluczonych społecznie	Diecezjalne Centrum Integracji Społecznej i Edukacji Ekologicznej	40 000,00	b.d.	b.d.	-	-	Program ASOS, budżet DCISiEE	-	-	-	10
3	2020-2021	3	Aktywny senior	S	1.1. Aktywizacja osób wykluczonych społecznie	Miejsko – Gminny Ośrodek Pomocy Społecznej w Kamieniu Krajeńskim	78 000,00	85	66 300,00	66 300,00	-	11 700,00 (Budżet Gminy)	-	9.3	9.3.2	11, 13
3	2021-2022	4	Aktywizacja seniorów poprzez usprawnienie ruchowe	S	1.1. Aktywizacja osób wykluczonych społecznie	Powiat Sępoleński	50 000,00	85	42 500,00	42 500,00	-	7 500,00 (Budżet Powiatu)	-	11.1.	-	12
3	2021-2022	5	Czytelnia letnia	S	1.1. Aktywizacja osób wykluczonych społecznie	Miejsko-Gminna Biblioteka Publiczna w Kamieniu Krajeńskim	20 000,00	85	17 000,00	17 000,00	-	3 000,00 (Budżet Gminy)	-	11.1	-	13
3	2021	6	Międzypokoleniowa akademia wynalazców	S	1.1. Aktywizacja osób wykluczonych społecznie	Miejsko-Gminny Ośrodek Kultury w Kamieniu Krajeńskim	20 000,00	85	17 000,00	17 000,00	-	3 000,00 (Budżet Gminy)	-	11.1	-	13
1, 2	2021-2022	7	„Bądź własnym szefem” – zajęcia aktywizacyjne ukierunkowane na podjęcie działalności gospodarczej oraz aktywizację zawodową podobszaru rewitalizacji Orzełek oraz podobszaru rewitalizacji Obkas	G	1.2. Aktywizacja zawodowa mieszkańców	Diecezjalne Centrum Integracji Społecznej i Edukacji Ekologicznej	150 000,00	85	127 500,00	127 500,00	-	22 500,00 (Budżet DCISiEE)	-	11.1	-	10
1, 2	2021-2023	8	Klub Malucha w Orzełku	S	1.1. Aktywizacja osób wykluczonych społecznie	Diecezjalne Centrum Integracji Społecznej i Edukacji Ekologicznej	50 000,00	85	42 500,00	42 500,00	-	7 500,00 (Budżet DCISiEE)	-	11.1	-	10

³⁹ 1 – podobszar rewitalizacji Orzełek, 2 – podobszar rewitalizacji Obkas, 3 – podobszar rewitalizacji Kamień Krajeński⁴⁰ nr projektu zgodnie z kolumną 3a

OBSZAR REWITALI- ZACJI (NR/NAZWA) ³⁹	TERMIN REALIZACJI PROJEKTU	PROJEKT (NR/NAZWA)		TYP PROJEKTU	PRZEDSIĘWZIĘCIE (NR/NAZWA)	PODMIOT/Y REALIZUJĄCY/E PROJEKT	SZACOWANA WARTOŚĆ PROJEKTU (ZŁ)	POZIOM DOFINASOWANIA		ŹRÓDŁO FINANSOWANIA				DZIAŁA- NIE SZOOP RPO	POD- DZIAŁA- NIE SZOOP RPO	ZINTEGRO- WANIE ⁴⁰
								%	ZŁ	ŚRODKI PUBLICZNE			ŚRODKI PRYWA- TNE			
										EFS	EFRR	INNE				
1	2	3a	3b	4	5	6	7	8	9	10	11	12	13	14	15	16
3	2019-2023	9	Wspieranie rozwoju przedszkoli w Gminie Kamień Krajeński	S	2.1. Zwiększanie liczby miejsc przedszkolnych oraz innych form opieki dzieci w wieku przedszkolnym	Gmina Kamień Krajeński / MGZUO	400 000,00	85	340 000,00	340 000,00	-	60 000,00 (Budżet Gminy)	-	10.2	10.2.1	-
1	I 2019-XII 2020	10	Dostosowanie obiektu po byłej szkole podstawowej w Orzełku na potrzeby Diecezjalnego Centrum Integracji Społecznej i Edukacji Ekologicznej	T	3.1. Adaptacja budynków, których obecny stan uniemożliwia ich wykorzystanie do celów rozwoju społecznego	Diecezja Pelplińska	800 000,00	85	680 000,00	-	680 000,00	120 000,00 (Budżet DCISiEE)	-	7.1	-	1, 2, 7, 9
3	2019-2020	11	Zmiana na lepsze – utworzenie Domu Dziennego Pobytu	T	3.1. Adaptacja budynków, których obecny stan uniemożliwia ich wykorzystanie do celów rozwoju społecznego	Gmina Kamień Krajeński	300 000,00	80	240 000,00	-	240 000,00	60 000,00 (Budżet Gminy)	-	6.2	-	3

Źródło: opracowanie własne

Tabela 29. Uzupełniające przedsięwzięcia rewitalizacyjne – harmonogram i szacunkowe ramy finansowe

OBSZAR REWITALIZACJI (NR/NAZWA)	LP.	TYP PRZEDSIĘ- WZIECIA	UZUPEŁNIAJĄCE PRZEDSIĘWZIĘCIA REWITALIZACYJNE	SZACOWANA WARTOŚĆ PRZEDSIĘWZIĘCIA (ZŁ)	ŹRÓDŁO FINANSOWANIA			
					ŚRODKI PUBLICZNE			ŚRODKI PRYWATNE
					EFS	EFRR	INNE	
1	2	3	4	5	6	7	8	9
3	1	T	Działanie planowane jest na rok 2020. Zagospodarowanie zdegradowanego terenu wokół DPS. Projekt jest zintegrowany z projektem nr 4 z listy projektów głównych.	100 000,00	-	80 000,00 zł (DZIAŁANIE SZOOP RPO – 6.2)	20 000,00 zł (Budżet Powiatu)	-
3	2	T	Działanie planowane jest na lata 2019-2020. Modernizacja parku przy ul. Sępoleńskiej w Kamieniu Krajeńskim w zakresie niezbędnym do realizacji celów rozwoju społecznego. Projekt jest zintegrowany z projektami nr 3, 5, 6 z listy projektów głównych.	600 000,00	-	480 000,00 zł (DZIAŁANIE SZOOP RPO – 6.2)	120 000,00 zł (Budżet Gminy)	-

Źródło: opracowanie własne

XIII. System zarządzania realizacją programu rewitalizacji

Lokalny Program Rewitalizacji dla Gminy Kamień Krajeński wymaga także odpowiedniego systemu zarządzania, ze względu na swoją złożoność. Konieczne jest odpowiednie przygotowanie informacyjne i aktywna partycypacja wszystkich interesariuszy rewitalizacji. LPR jest narzędziem do rozwoju społeczno-gospodarczego obszaru rewitalizacji. Jednak, żeby jego realizacja przyniosła oczekiwane efekty potrzebne jest sukcesywne wdrażanie wyznaczonych przedsięwzięć i stały monitoring ich realizacji.

Za realizację LPR odpowiedzialny jest Burmistrz Kamienia Krajeńskiego. Burmistrz Kamienia Krajeńskiego będzie Koordynatorem procesu rewitalizacji. Organem wspomagającym Burmistrza przy realizacji LPR będzie **Zespół ds. rewitalizacji Gminy Kamień Krajeński** powołany przez Burmistrza. Zespół będzie funkcjonował w strukturze Urzędu Miejskiego i tam również będzie jego siedziba. W skład Zespołu wejdą przedstawiciele sektorów gospodarczego, społecznego i publicznego – reprezentujący interesariuszy LPR.

Za organizację prac Zespołu odpowiedzialny będzie Burmistrz Kamienia Krajeńskiego. Za obsługę administracyjną prac Zespołu odpowiada Urząd Miejski w Kamieniu Krajeńskim.

Zespół będzie aktywnie współpracował ze wszystkimi interesariuszami rewitalizacji i będzie odpowiedzialny za:

- koordynację wdrażania PR,
- aktualizację założeń Programu (zmiany granic obszarów zdegradowanych i rewitalizacji, weryfikacji efektywności prowadzonych działań)⁴¹,
- aktualizację danych dotyczących sytuacji kryzysowych w mieście,
- organizację systemu monitoringu PR,
- aktywną współpracę z interesariuszami rewitalizacji,
- opracowywanie raportów z realizacji LPR i przedstawienie ich opinii publicznej,
- promocję projektów rewitalizacyjnych (działania marketingowe mające na celu pozyskanie inwestorów, włączenie w proces rewitalizacji społeczności lokalnej).

Proces rewitalizacji zamierza się prowadzić niezwłocznie po tym jak dokument **Lokalny Program Rewitalizacji dla Gminy Kamień Krajeński**, czyli narzędzie niezbędne do podjęcia działań rewitalizacyjnych otrzyma pozytywne oceny od podmiotów opiniujących. Od tego czasu, w odstępach kwartalnych prowadzony będzie proces ewaluacji PR.

Zespół realizować będzie zadania związane z wdrażaniem, monitoringiem i oceną Lokalnego Programu Rewitalizacji Gminy Kamień Krajeński w ramach swoich dotychczasowych obowiązków służbowych, dlatego nie określa się kosztów zarządzania programem rewitalizacji. Koordynatorem będzie Burmistrz Kamienia Krajeńskiego.

Zespół zostanie powołany niezwłocznie po uchwaleniu programu (na podstawie zarządzenia Burmistrza Kamienia Krajeńskiego, gdzie zostanie określony jego skład i regulamin organizacyjny) i będzie funkcjonował do zakończenia jego realizacji.

Zespół będzie również odpowiedzialny za aktywną partycypację społeczną w sprawach dotyczących aktualizacji programu czy promowania poszczególnych projektów.

⁴¹ tylko gdy będzie konieczna

Celem dialogu społecznego jest poznanie aktualnych potrzeb lokalnej społeczności, aby możliwie w najbardziej efektywny sposób realizować PR.

Dlatego Lokalny Program Rewitalizacji dla Gminy Kamień Krajeński ma charakter otwarty i w trakcie jego realizacji kluczową rolę będą odgrywali mieszkańcy, lokalni przedsiębiorcy, organizacje pozarządowe i inni interesariusze zainteresowani aktywnym uczestnictwem we wdrażaniu PR.

Członkowie Zespołu będą zbierać od pozostałych interesariuszy propozycje zmian dotyczących działań możliwych do ujęcia w dokumencie, a także występujących problemów. Uwagi będą mogły być zgłaszane bezpośrednio u członków Zespołu, jak również do:

- pracowników Urzędu Miejskiego bezpośrednio zaangażowanych w proces rewitalizacji,
- pracowników MGOPS – zgłaszanie potrzeb i propozycji, w szczególności przez osoby będące podopiecznymi danej jednostki,
- za pośrednictwem Radnych, którzy są bezpośrednimi przedstawicielami mieszkańców,

Interesariusze rewitalizacji będą mogli brać czynny udział w procesie przygotowania, wdrażania i monitoringu LPR w ramach sporządzanej co najmniej raz na dwa lata ocenie aktualności i realizacji programu.

Dana ocena będzie sporządzana w formie raportu, którego zakres został opisany w rozdziale **XIV. System monitoringu i oceny skuteczności działań oraz system wprowadzania modyfikacji w reakcji na zmiany w otoczeniu PR.**

Raport zostanie podany do publicznej wiadomości za pośrednictwem Biuletynu Informacji Publicznej. Umożliwi to aktywny udział interesariuszy, którzy będą mogli zapoznać się oceną prowadzonego procesu rewitalizacji w gminie i będą mogli zgłaszać swoje uwagi, pomysły i własne projekty.

Taka procedura zarządzania programem umożliwi wpływ interesariuszy na kształt procesu rewitalizacji, dostosowany do zmieniającej się sytuacji w Gminie i lokalnych potrzeb w zakresie rewitalizacji. Uwagi zgłoszone przez interesariuszy będą rozpatrzone i brane pod uwagę podczas ewentualnej aktualizacji programu.

W uzasadnionych przypadkach będzie można na tej podstawie aktualizować **Lokalny Program Rewitalizacji dla Gminy Kamień Krajeński** np. o nowe projekty rewitalizacyjne.

XIV. System monitoringu i oceny skuteczności działań oraz system wprowadzania modyfikacji w reakcji na zmiany w otoczeniu PR

Jak wspomniano w **Rozdziale XIII** proces ewaluacji PR rozpocznie się wraz z rozpoczęciem realizacji projektów rewitalizacyjnych i trwać będzie do końca 2023 roku. Skuteczna i efektywna realizacja PR jest niezbędna tylko dzięki sprawnemu systemowi stałego monitorowania, kontroli i oceny efektów realizacji jego ustaleń.

Osobą odpowiedzialną za monitoring będzie Burmistrz Kamienia Krajeńskiego, który korzystać będzie z pomocy Zespołu ds. rewitalizacji Gminy Kamień Krajeński.

Monitoring polegać będzie na zbieraniu i analizie informacji od podmiotów realizujących projekty rewitalizacyjne i wykonaniu końcoworocznego sprawozdania z osiągniętych efektów rewitalizacji (począwszy od roku 2019) – zgodnie z **Tabelą 23**.

Jednostki zaangażowane w wdrażanie Programu również zobowiązane będą do rocznych sprawozdań dotyczących stopnia zaawansowania realizacji działań zawartych w Programie. Przekazywane one będą do Burmistrza, który na ich podstawie będzie mógł sporządzić końcoworoczne sprawozdanie (przekazane Radzie Miejskiej w Kamieniu Krajeńskim najpóźniej do 30 marca każdego roku). Opracowanie formy raportów i sprawozdań będzie zadaniem Burmistrza.

Spotkania Zespołu odbywać się będą dwa razy w roku, pod koniec II i IV kwartału każdego roku. Zwołanie Zespołu powierza się Burmistrzowi Kamienia Krajeńskiego.

Niezależnie od monitoringu wewnątrzgminnego, mając na uwadze wymogi formalne „Zasad programowania...”, z którymi niniejszy PR jest zgodny, Gmina Kamień Krajeński jako realizująca projekty dofinansowane ze środków RPO WK-P jest zobowiązana do:

1. przekazywania sprawozdań z osiągniętych wskaźników produktu i rezultatu określonych działań i poddziałań RPO WK-P w okresach kwartalnych według zamieszczonego na stronie internetowej www.mojregion.eu wzoru,
2. przekazywania raz na dwa lata sprawozdań zawierających informacje w zakresie wskaźników stanu kryzysowego (wraz z podaniem wartości aktualnej, wartości bazowej oraz wyjaśnieniem w przypadku, gdy analizowane wskaźniki stanu kryzysowego będą wskazywały na niską efektywność prowadzonych działań rewitalizacyjnych).

Po sporządzeniu, zaopiniowaniu i publikacji oceny stopnia realizacji przedsięwzięć rewitalizacyjnych, Burmistrz, jako najwyższy rangą urzędnik w Gminie Kamień Krajeński nie podejmuje dalszych działań (w przypadku stwierdzenia aktualności LPR) albo występuje do Rady Miejskiej z wnioskiem o zmianę LPR. Program Rewitalizacji może utracić walor aktualności wówczas gdy nie realizuje założonego celu rewitalizacji i odpowiadających mu kierunków działań, a także gdy realizacja zaplanowanych projektów i przedsięwzięć nie prowadzi do ograniczenia lub eliminacji skali negatywnych zjawisk na obszarze rewitalizacji, co obrazują wskaźniki rozwoju odnoszące się do problemów cechujących obszar rewitalizacji (**Tabela 23**).

Postępowanie w przedmiocie zmiany PR może wynikać z oceny (opisanej powyżej), lecz może być również efektem innych działań (np. aktualizacji listy przedsięwzięć).

Zmiana programu rewitalizacji będzie się odbywać w trybie jakim został on uchwalany mając na uwadze możliwość realizacji przedsięwzięć ujętych w programie nie będącym gminnym programem rewitalizacji do 31 grudnia 2023 r., co wynika z art. 52 ust. 1 ustawy o rewitalizacji (Dz. U. 2018 poz. 1398).

XV. Strategiczna ocena oddziaływania na środowisko

Zgodnie z art. 48 ust. 1 i 2 ustawy z dnia 3 października 2008 roku o udostępnianiu informacji o środowisku i jego ochronie, udziale społeczeństwa w ochronie środowiska oraz o ocenach oddziaływania na środowisko (Dz. U. 2016, poz. 353 ze zm.) organ opracowujący projekt dokumentu, może po uzgodnieniu z właściwymi organami odstąpić od przeprowadzenia strategicznej oceny oddziaływania na środowisko, jeżeli uzna, że realizacja postanowień danego dokumentu nie spowoduje znaczącego oddziaływania na środowisko, a projekt dokumentu dotyczy obszaru jednej gminy.

W związku z powyższym wystąpiono z upoważnienia Burmistrza Kamienia Krajeńskiego z wnioskiem do Regionalnego Dyrektora Ochrony Środowiska w Bydgoszczy oraz Państwowego Wojewódzkiego Inspektora Sanitarnego w Warszawie o wyrażenie zgody na odstąpienie od przeprowadzenia strategicznej oceny oddziaływania na środowisko dla projektu Lokalnego Programu Rewitalizacji dla Gminy Kamień Krajeński.

Regionalny Dyrektor Ochrony Środowiska w Bydgoszczy pismem z dnia 15 czerwca 2018 r. (znak pisma WOO.410.248.2018.AT), w odpowiedzi na pismo z dnia 7.06.2018 r. w sprawie uzgodnienia odstąpienia od przeprowadzenia Strategicznej Oceny Oddziaływania na Środowisko, stwierdził, iż projekt dokumentu nie wymaga przeprowadzenia SOOnŚ.

Podobnie, Państwowy Wojewódzki Inspektor Sanitarny w Bydgoszczy, pismem z dnia 4 lipca 2018 r. (znak pisma: NNZ.9022.1.336.2018) również uzgodnił możliwość odstąpienia od przeprowadzenia SOOnŚ dla projektu Lokalnego Programu Rewitalizacji Gminy Kamień Krajeński.

SPIS TABEL

Tabela 1.	Powierzchnia i ludność poszczególnych sołectw w Gminie Kamień Krajeński	8
Tabela 2.	Podstawowe dane o wyznaczonych jednostkach strukturalnych w mieście Kamień Krajeński	11
Tabela 3.	Udział ludności wg ekonomicznych grup wieku w % ludności ogółem dla wybranych skal odniesienia	14
Tabela 4.	Kierunki wykorzystywania powierzchni w Gminie Kamień Krajeński	17
Tabela 5.	Zdiagnozowane na terenie Gminy Kamień Krajeński problemy społeczno-gospodarcze wraz z wstępnym określeniem przyczyn	21
Tabela 6.	Sołectwa oraz indywidualnie dopasowane wskaźniki wykorzystane do procesu delimitacji	22
Tabela 7.	Udział osób w gospodarstwach domowych korzystających ze środowiskowej pomocy społecznej w ludności ogółem na danym obszarze – wyniki analizy wskaźnikowej.....	24
Tabela 8.	Udział dzieci do lat 17, na które rodzice otrzymują zasiłek rodzinny w ogólnej liczbie dzieci w tym wieku na danym obszarze	24
Tabela 9.	Odsetek dzieci zamieszkujących dany obszar w wieku 3-5 lat, objętych wychowaniem przedszkolnym – wyniki analizy wskaźnikowej.....	25
Tabela 10.	Wskaźnik liczby zarejestrowanych podmiotów gospodarczych osób fizycznych na 100 mieszkańców w wieku produkcyjnym na danym obszarze – wyniki analizy wskaźnikowej	26
Tabela 11.	Liczba budynków i przestrzeni, których stan konstrukcji lub zagospodarowanie uniemożliwia ich wykorzystanie dla celów rozwoju społecznego na 100 ha danego obszaru – wyniki analizy wskaźnikowej	31
Tabela 12.	Podsumowanie analizy wskaźnikowej obszaru wiejskiego w Gminie Kamień Krajeński	33
Tabela 13.	Udział osób w gospodarstwach domowych korzystających ze środowiskowej pomocy społecznej w ludności ogółem na danym obszarze – wyniki analizy wskaźnikowej.....	35
Tabela 14.	Zmiana liczebności poszczególnych grup ekonomicznych w Kamieniu Krajeńskim na przestrzeni lat 2007-2017.....	36
Tabela 15.	Udział ludności w wieku poprodukcyjnym w ludności ogółem na danym obszarze – wyniki analizy wskaźnikowej	37
Tabela 16.	Odsetek dzieci zamieszkujących dany obszar w wieku 3-5 lat, objętych wychowaniem przedszkolnym – wyniki analizy wskaźnikowej.....	38
Tabela 17.	Liczba budynków i przestrzeni, których stan konstrukcji lub zagospodarowanie uniemożliwia ich wykorzystanie dla celów rozwoju społecznego na 100 ha danego obszaru – wyniki analizy wskaźnikowej	40
Tabela 18.	Podsumowanie analizy wskaźnikowej dla miasta Kamień Krajeński.....	42
Tabela 19.	Przyczyny korzystania ze środowiskowej pomocy społecznej w sołectwie Orzełek w roku 2017.....	50
Tabela 20.	Przyczyny korzystania ze środowiskowej pomocy społecznej w sołectwie Obkas w roku 2017.....	53
Tabela 21.	Proces rewitalizacji w obszarze rewitalizacji Gminy Kamień Krajeński	60
Tabela 22.	Cel rewitalizacji oraz odpowiadające mu kierunki działań i przedsięwzięcia rewitalizacyjne	63
Tabela 23.	Wskaźniki odpowiadające celowi rewitalizacji	64
Tabela 24.	Główne (podstawowe) projekty/przedsięwzięcia rewitalizacyjne.....	66
Tabela 25.	Uzupełniające (pozostałe) przedsięwzięcia rewitalizacyjne.....	74
Tabela 26.	Powiązania projektów głównych	80
Tabela 27.	Wykaz projektów zrealizowanych i w trakcie realizacji.....	82
Tabela 28.	Główne projekty/przedsięwzięcia rewitalizacyjne – harmonogram i szacunkowe ramy finansowe ..	89
Tabela 29.	Uzupełniające przedsięwzięcia rewitalizacyjne – harmonogram i szacunkowe ramy finansowe	91

SPIS RYCIN

Ryc. 1.	Podział Gminy Kamień Krajeński na sołectwa będące przedmiotem analizy służących wyznaczeniu obszaru zdegradowanego i obszaru rewitalizacji.....	8
Ryc. 2.	Podział miasta Kamień Krajeński na jednostki strukturalne	10
Ryc. 3.	Położenie Gminy Kamień Krajeński na tle województwa, powiatu i sąsiednich gmin	14
Ryc. 4.	Zasięg korzystania ze środowiskowej pomocy społecznej dla wybranych skal odniesienia.....	15

Ryc. 5.	Dzieci w wieku 3-5 lat przypadające na jedno miejsce w placówce wychowania przedszkolnego dla wybranych skal odniesienia.....	15
Ryc. 6.	Podmioty wpisane do rejestru REGON na 10 tys. ludności w roku 2007 i 2017 dla wybranych skal odniesienia	16
Ryc. 7.	Uwarunkowania środowiskowo-kulturowe Gminy Kamień Krajeński.....	18
Ryc. 8.	Układ drogowy Gminy Kamień Krajeński.....	19
Ryc. 9.	Budynek byłej szkoły podstawowej w sołectwie Orzełek – dokumentacja fotograficzna	29
Ryc. 10.	Budynek szkoły w sołectwie Płocicz – dokumentacja fotograficzna	30
Ryc. 11.	Granice obszaru zdegradowanego obszaru wiejskiego Gminy Kamień Krajeński na tle Gminy	34
Ryc. 12.	Liczebność poszczególnych grup ekonomicznych w Kamieniu Krajeńskim na przestrzeni lat 2007-2017	36
Ryc. 13.	Budynek przy ulicy Sępoleńskiej 6 na obszarze JS2 – dokumentacja fotograficzna	40
Ryc. 14.	Granice wyznaczonego obszaru zdegradowanego dla miasta	43
Ryc. 15.	Obszar rewitalizacji wyznaczony dla obszaru wiejskiego Gminy Kamień Krajeński	46
Ryc. 16.	Obszar rewitalizacji miasta Kamień Krajeński	47
Ryc. 17.	Granice obszaru zdegradowanego na tle Gminy Kamień Krajeński.....	48
Ryc. 18.	Granice obszaru rewitalizacji na tle obszaru zdegradowanego i obszaru Gminy.....	49
Ryc. 19.	Budynek przy ul. Sępoleńskiej 6 od wewnątrz (1).....	57
Ryc. 20.	Budynek przy ul. Sępoleńskiej 6 od wewnątrz (2).....	57
Ryc. 21.	Teren wokół DPS	58
Ryc. 22.	Park wokół MGOK	59
Ryc. 23.	Wymiary komplementarności projektów rewitalizacyjnych	78
Ryc. 24.	Zrzut ekranu ze strony BIP UM w Kamieniu Krajeńskim na temat konsultacji społecznych „Diagnozy...”	85
Ryc. 25.	Plakat informujący o konsultacjach społecznych „Diagnozy...”	86
Ryc. 26.	Plakat informujący o konsultacjach społecznych PR	87

WYBRANA LITERATURA

1. *Organizacja wychowania przedszkolnego na terenach wiejskich*, Wojciech Marchlewski, współpraca Stefan Bobrowski, Uniwersytet Warszawski, Warszawa 2011,
2. *Przedsiębiorczość na wsi – współczesne wyzwania i koncepcja rozwoju*, Praca zbiorowa zespołu autorów: prof. dr hab. Jerzy Bański, dr inż. Paweł Chmieliński, dr Konrad Czapiewski, mgr Marcin Mazur, mgr inż. Monika Szymańska, prof. dr hab. Jerzy Wilkin, Ministerstwo Rolnictwa i Rozwoju Wsi (dostęp: Biuletyn Informacji Publicznej z 23.05.2018 r.),
3. *Rozwój małych miast – stymulatory i bariery*, Małgorzata Kowalczyk, Człowiek i Środowisko 32 (3-4) 2008, s. 73-85,
4. *Odnowa miast a starzejące się społeczeństwa europejskie na wybranych przykładach*, Agnieszka Labus, publikacja internetowa na stronie <http://cejsh.icm.edu.pl/>